

Dit produkt er klar

Visuel Elinstallations Rapport for

Baunevej 103,
2630 Taastrup

REAL

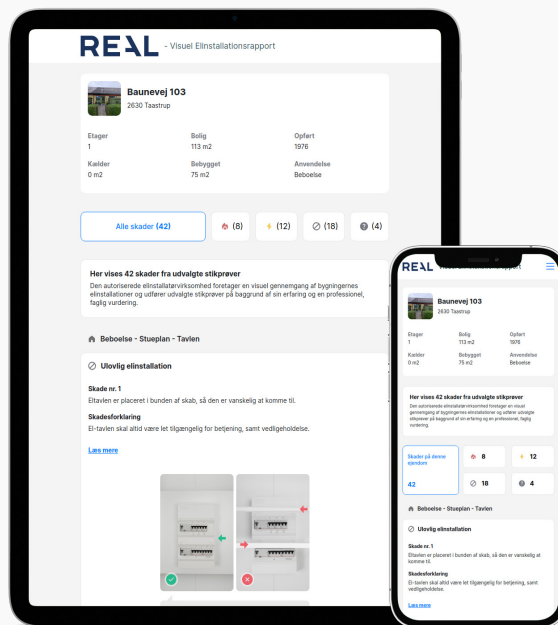

Klik på billedet for at se Visuel Elinstallations Rapport



Scan QR koden og
se rapporten



Produktet er udviklet af TÜV SÜD

VISUEL ELINSTALLATIONS RAPPORT

Baunevej 103 2630 Taastrup

Rapport udført af:

TÜV SÜD
Johanne Møllers Passage 1, 3
1799 København



Baunevej 103

2630 Taastrup

Etager	Bolig	Opført
1	113 m ²	1976
Anvendelse	Bebygget	Kælder
Beboelse	75 m ²	0 m ²

Skader på denne ejendom **42**

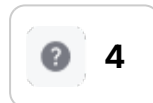
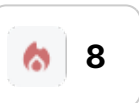

Bemærk

Den Visuelle EI-Rapport er kun vejledende, og bruges som et supplement til EL-rapporten. Skader på boligen skal altid bedømmes ud fra den faktiske EL-rapport. De viste fotos er alene eksempler som skal illustrere de fundne fejl og mangler for en ikke fagkyndig, fotos kan derfor ikke anvendes af en elektriker til at bedømme de faktiske fejl og mangler.

Introduktion til El rapporten

Skadesforklaring

EL-installationsrapporter kan være vanskelige at forstå for personer uden teknisk indsigt på området. Det skyldes at området er komplekst, teknisk tungt og styret af en række standarder og lovgivning som ændrer sig over tid. I denne tillægsrapport vil de enkelte vurderinger blive

lidt mere indgående beskrevet, så du som forbruger forhåbentligt bliver klædt bedre på til at forstå indholdet i elinstallationsrapporten.

Symbolerne i vurderingssystemet giver erfaringsmæssigt også anledning til en del forvirring, så her følger en uddybning..



Risiko for brand

Den røde flamme betegner forhold, hvor der er risiko for brand.

Lige som med det gule lyn, siger vurderingen dog ikke noget om, hvor sandsynlig risikoen er. Der kan være forhold som – hvis de ikke udbedres – med stor sandsynlighed vil give anledning til brand, og forhold som kun under særlige omstændigheder vil kunne give mulighed for brand.



Risiko for stød

Det gule lyn betegner forhold, hvor der er risiko for at få stød. Symbolet siger ikke noget om, hvor sandsynlig risikoen er, blot at den er til stede. Det gule lyn dækker derfor over et bredt felt, hvor der i den ene ende er en reel sandsynlighed for stød og i den anden, en meget lille sandsynlighed. Det afhænger af, hvor tilgængelig den pågældende fejl/ulovlighed er.



Ulovlige installationer

Dette symbol betegner installationer som ikke lever op til de standarder og lovkrav der var gældende da installationen blev udført.



Undersøges nærmere

Undtagelser generelt:

Undtagelser er ikke det samme, som at der er et ulovligt forhold i installationen. Det fortæller blot hvad der ikke kunne besvares og hvorfor. Ønskes punktet oplyst, så er det op til ejeren at få afklaret dette punkt for egen regning.

Produktinformation:

I elrapporten bliver der spurgt ind til, om det materiel der er anvendt, er egnet til formålet. Den information er ofte oplyst på materialet.

Er den ikke det – og fyldestgørende information ikke kan findes på internettet – så bliver det anmærket under dette punkt. Det kan f.eks. være om spots er egnet til udendørs brug, informationer om spots vedrørende krav til placering, varmekrav til kabler etc.

Tilgængelighed:

Indbo og effekter som blokerer for at installationer kan tilgås.

Lofthøjder som overstiger de stigelængder de udførende er forpligtiget til at medbringe.

Installationer placeret så de ikke er umiddelbart tilgængelige, f.eks. transformere til lavvoltage-spots, tilslutningsdåser til 230 volt spots, samlinger og kabler til spots, lampeudtag helt eller delvist dækket af nedsænkede lofter etc.

Risiko for materielbeskadigelse:

Den fysiske undersøgelse af installationerne foregår som stikprøver. Den udførende er forpligtet til at adskille et fastlagt antal installationer som led i disse stikprøver. Hvis disse installationer ikke kan adskilles uden risiko for skader på installationerne, anvendes dette symbol.

🏠 Beboelse - Stueplan - Tavlen

🚫 Ulovlig elinstallation

Skade nr. 1

Eltavlen er ikke let tilgængelig.

Skadesforklaring

El-tavlen skal altid være let tilgængelig for betjening, samt vedligeholdelse.

Uddybende forklaring

En el-tavle skal være placeret på en måde, at der er mulighed for hurtig afbrydelse af strømmen. Der må heller ikke være mulighed for, at der kan stilles ting foran el-tavlen, som begrænser adgangen til el-tavlen. Derudover skal e...



Billedeksempel på lignende skade

🚫 Ulovlig elinstallation

Skade nr. 2

Eltavlen mangler mærkning om max. sikringsstørrelse

Skadesforklaring

På el-tavler fra 22. August 1967, har der været krav til opmærkning af max sikringsstørrelse.

Uddybende forklaring

På el-tavler fra 22. August 1967, har der været krav til opmærkning af max sikringsstørrelse. Opmærkningen oplyser om den maksimale strøm sikringsgrupperne må have. Størrelsen på strømmen afgøres af tværsnittet på kablerne, der er...



Billedeksempel på lignende skade

🏠 Beboelse - Stueplan - Tavlen

🚫 Ulovlig elinstallation

Skade nr. 3

Der er for store åbninger ved kabelindføringer i eltavlen

Skadesforklaring

Åbninger i el-tavlen overstiger de lovmæssige krav. Kravet følger alderen på el-tavlen, og ikke alderen på boligen.

Uddybende forklaring

Åbninger i el-tavlen overstiger de lovmæssige krav. Kravet følger alderen på el-tavlen, og ikke alderen på boligen.

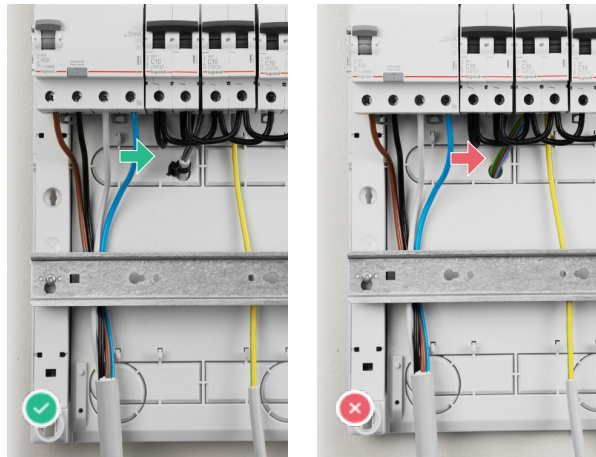

Billedeksempel på lignende skade

⚡ Risiko for stød

Skade nr. 4

Kapslingen af eltavlen er defekt

Skadesforklaring

Kapslingen er i stykker, som resultere i berøringsfare, samt forringelse af kapslingsklassen. Risikoen for stød vurderes som høj

Uddybende forklaring

Kapslingen til el-tavlen skal være intakt. Der må ikke være huller i el-tavlen, og kapslingen må ikke være revnet. Det kan forringe funktionen af kapslingen. Da der er mulighed for berøring af spændingsførende dele, vurderes risik...



Billedeksempel på lignende skade

🏠 Beboelse - Stueplan - Tavlen



Risiko for stød

Skade nr. 5

Nulling af installationen er ikke udført korrekt

Skadesforklaring

Jordingssystemet er virksomt, men ikke udført korrekt. Risikoen for stød vurderes som lav

Uddybende forklaring

En nulling af en installation, foregår i praksis ved at forsyningsnullen, splittes op til nul, og jordleder. Inden nullen splittes op, skal den føres til jordskinnen i el-tavlen. Fra jordskinnen føres nu en nulleleder til tilgangssi...

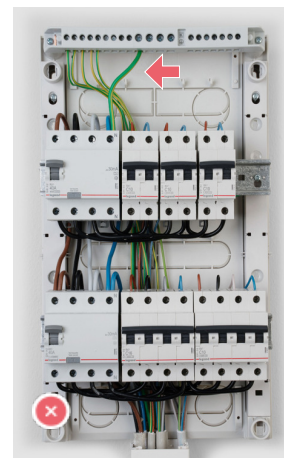
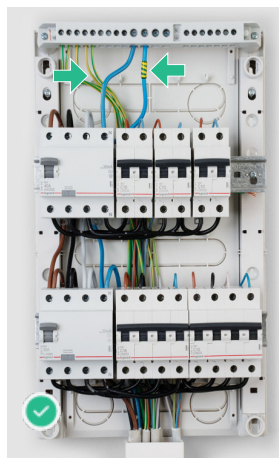

Billedeksempel på lignende skade

🏠 Beboelse - Stueplan - Uden På Bygningen

⚡ Risiko for stød

Skade nr. 6

Dele af installationen uden på bygningen er defekt eller udført med forkert materiel.

Skadesforklaring

Installationer uden på bygningen skal altid være intakte, og have den rigtige kapslingsklasse. Risikoen for stød vurderes som middel.

Uddybende forklaring

Installationer uden på bygningen skal altid være intakte, og have den rigtige kapslingsklasse. Kapslingsklassen fortæller hvor tæt det gældende stykke el-materiel er. Afhængig af forholdene el-materiellet er placeret, øges kravene...

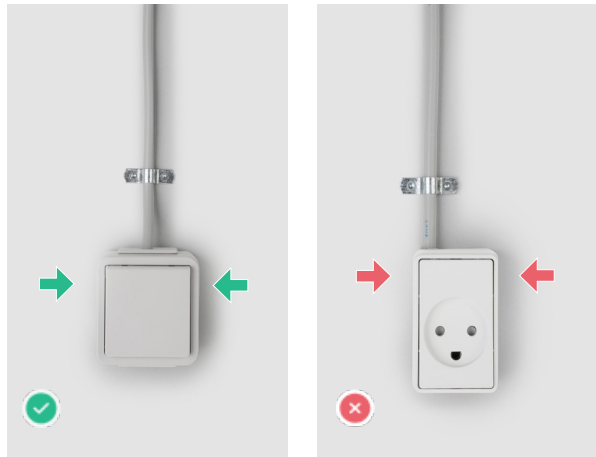

Billedeksempel på lignende skade

⊘ Ulovlig elinstallation

Skade nr. 7

Der er enkelte steder anvendt ulovlig, bøjelig ledning som fast installation.

Skadesforklaring

Der er anvendt bøjelig ledning (tilledning), som erstatning for fast installationskabel.

Uddybende forklaring

Et installationskabel er den grundlæggende del af installationen. Det er det kabel der ligger skjult i vægge, lofter, gulve. kablet skal have et tværsnit på minimum 1.5 kvadrat, samt have den mekaniske beskaffenhed til det gældend...

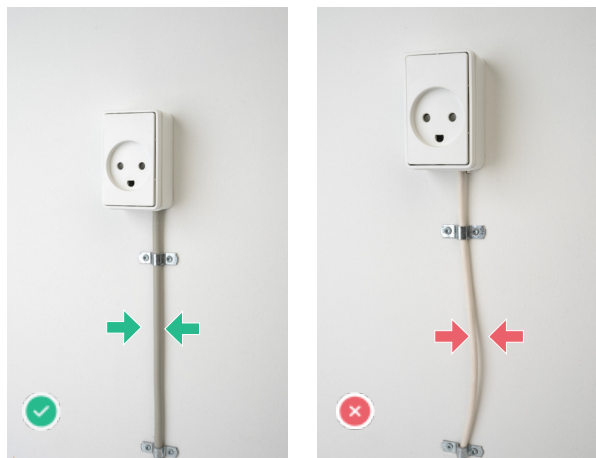

Billedeksempel på lignende skade

🏠 Beboelse - Stueplan - Bryggers

⚡ Risiko for stød

Skade nr. 8

Der mangler virksom beskyttelsesleder i flere stikkontakter og tilslutningssteder.

Skadesforklaring

Det tidsmæssige krav til virksom jordforbindelse, er ikke overholdt. Risikoen for stød vurderes som middel.

Uddybende forklaring

Fra 1. April 1975 har der været krav til en central jordforbindelse i boliger. Det tidsmæssige krav er bestemt ud fra hvilke type rum der er tale om. I bad, køkken, bryggers/fyrrum, er kravet gældende fra 1. April 1975. I beboelse...

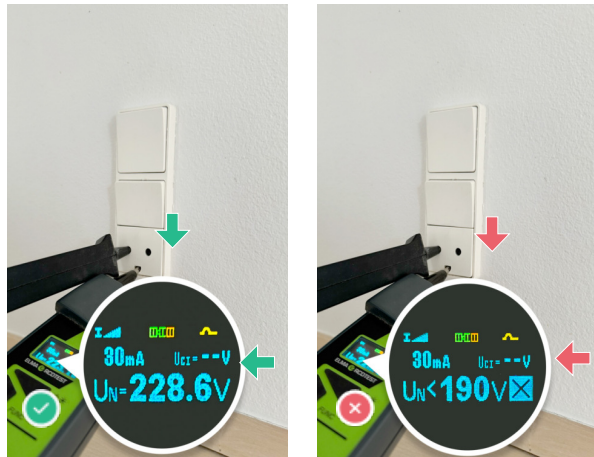

Billedeksempel på lignende skade

⚡ Risiko for stød

Skade nr. 9

Der mangler faste tilslutningsklemmer for ikke fastmonterede lamper.

Skadesforklaring

Klemmer til adskillelse mellem installations- og brugerside mangler. Risikoen for stød vurderes som lav.

Uddybende forklaring

Siden 1. Maj 1963 har der været et krav til adskillelse mellem installation og brugerside, i et lampeudtag. Adskillelsen består af det man kalder for et lampeudtag i dag. Lampeudtaget har to sider, med klemmer på hver side. f. eks...

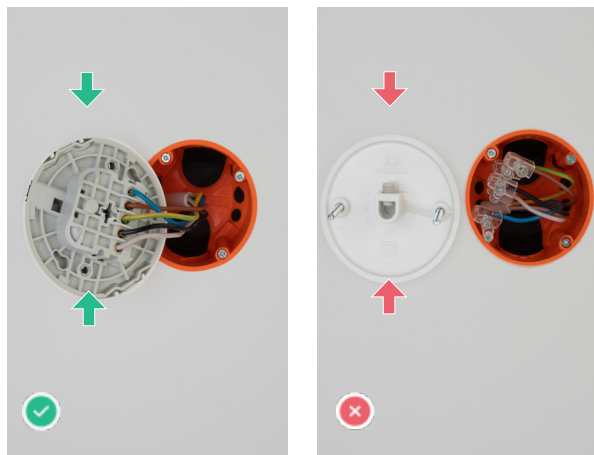

Billedeksempel på lignende skade

🏠 Beboelse - Stueplan - Bryggers

🚫 Ulovlig elinstallation

Skade nr. 10

Dåser bag/over lampeudtag er ikke installeret efter fabrikantens anvisninger.

Skadesforklaring

Anvisningerne til dåser bag lampeudtag er ikke fulgt.

Uddybende forklaring

Siden 1. April 1939 har der været et krav til dåser bag lampeudtag. Disse dåser har til formål at skjærme bygningsdele, hvis der opstår en kortslutning i en tilslutning eller samling. Eller mod unødigt opvarmning og gnistspring ved ...

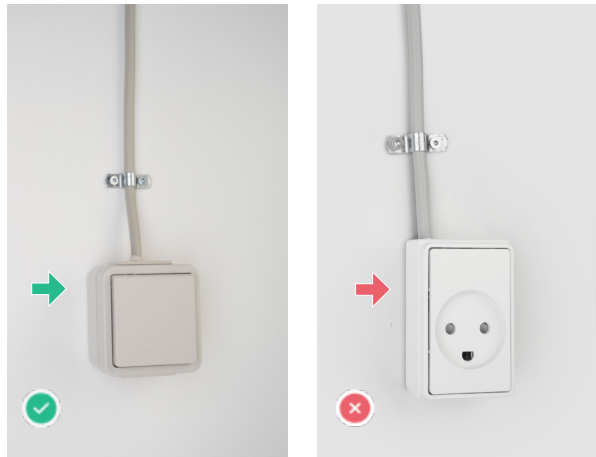

Billedeksempel på lignende skade

🚫 Ulovlig elinstallation

Skade nr. 11

Kabler eller rør er ikke ført korrekt ind i dåse bag/over lampeudtag.

Skadesforklaring

Den fysiske beskyttelse af kablet forringes, når kablet ikke er ført korrekt i en dåse.

Uddybende forklaring

Kabler eller rør skal altid føres ind i dåsen med rør eller yderkappe. Den inderste del af kablet, der sidder direkte på kobberet, kaldes for grundisolering. Det er den del der er farvet i brun, sort, blå, grøn/gul o. s. v. Grundi...

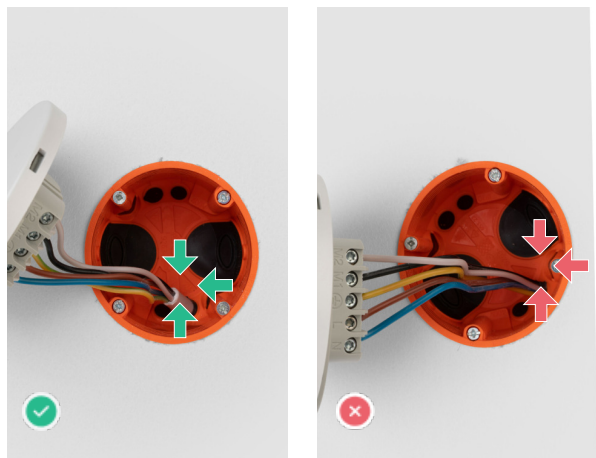

Billedeksempel på lignende skade

🏠 Beboelse - Stueplan - Entre



Undersøges nærmere

Skade nr. 12

Det bør undersøges nærmere, om der er dåser bag lampeudtag og om de er installeret korrekt, da:

Skadesforklaring

Uddybende forklaring

Undtagelser generelt:

Undtagelser er ikke det samme, som at der er et ulovligt forhold i installationen. Det fortæller blot hvad der ikke kunne besvares og hvorfor. Ønskes punktet oplyst, så er det op til ejeren at få afklaret...

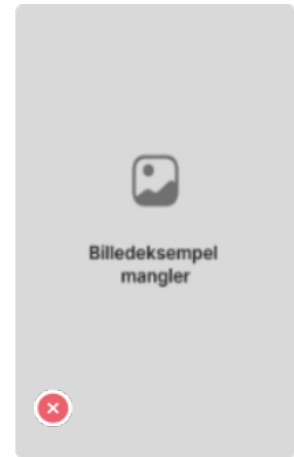
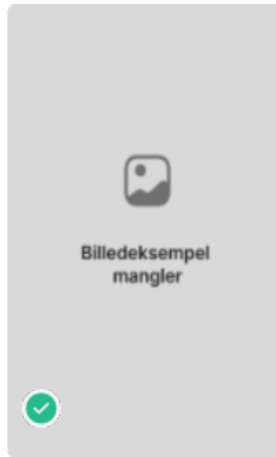

Billedeksempel på lignende skade



Ulovlig elinstallation

Skade nr. 13

Der mangler en stikkontakt

Skadesforklaring

Det tidsmæssige krav til antal af stikkontakter er ikke overholdt.

Uddybende forklaring

Kravet til antal af stikkontakter ændres i takt med alderen på boligen, samt udførselstidspunktet på installationen. Jo nyere bolig eller installation, jo større krav. Eksempel: Et hus fra 1946, havde ikke krav til antal af stikko...



Billedeksempel på lignende skade

 **Beboelse - Stueplan - Entre****Risiko for stød****Skade nr. 14**

Der er én dåse, roset eller lampeudtag, der mangler låg.

Skadesforklaring

Alle former for dåser skal have tilhørende låg. Risikoen for stød vurderes som lav.

Uddybende forklaring

Materiel der anvendes som samlingsdåser, lampeudtag, stikkontakter, skal have de tilhørende låg. Disse låg må kun kunne aftages med værktøj. Eksempel: Det ses ofte at en baldakin tilhørende en lampe er anvendt. Denne baldakin er f...

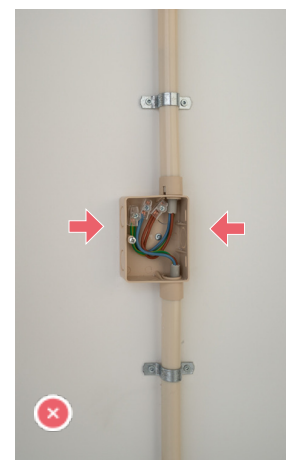
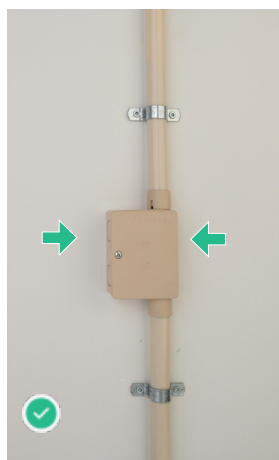

Billedeksempel på lignende skade

🏠 Beboelse - Stueplan - Entre - 230 Volt Indbygningsarmaturer



Risiko for brand

Skade nr. 15

Ledningssamlinger er ikke aflastet for træk og vridning

Skadesforklaring

Uafastede ledningssamlinger øger risikoen for løse forbindelser. Risikoen for brand vurderes som middel.

Uddybende forklaring

Ledningssamlinger skal altid aflastes forsvarligt. Er den ikke det, så risikere man at der opstår en løs forbindelse i samlingspunktet. Løse forbindelser er ofte årsag til elbrande. Sidder samlingen i forbindelse med en bevægelig

...

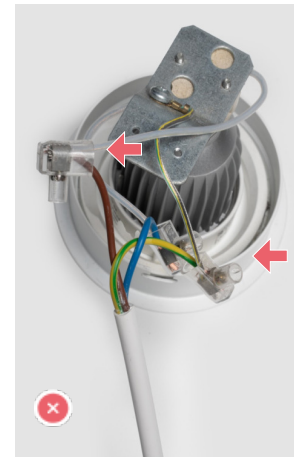

Billedeksempel på lignende skade



Undersøges nærmere

Skade nr. 16

Det bør undersøges nærmere, om der er anvendt korrekt ledningsmateriel og tværsnit, da:

Skadesforklaring

anand test 1

Uddybende forklaring

Undtagelser generelt:

Undtagelser er ikke det samme, som at der er et ulovligt forhold i installationen. Det fortæller blot hvad der ikke kunne besvares og hvorfor. Ønskes punktet oplyst, så er det op til ejeren at få afklaret...

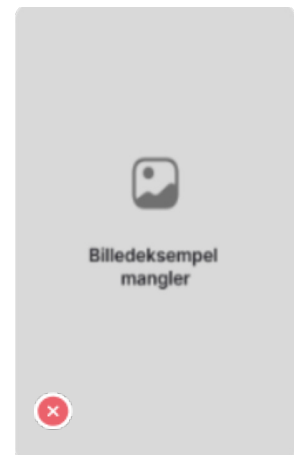
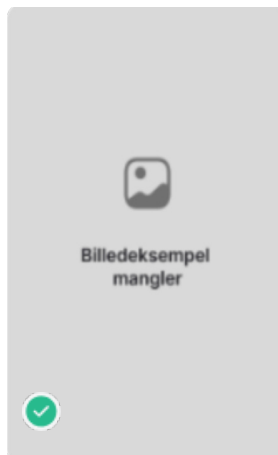

Billedeksempel på lignende skade

🏠 Beboelse - Stueplan - Badeværelse



Risiko for brand

Skade nr. 17

Der mangler dåse bag én stikkontakt eller afbryder.

Skadesforklaring

Der mangler bagdåse til en stikkontakt eller afbryder. Risikoen for brand vurderes som middel.

Uddybende forklaring

Siden første April 1939 har der været krav til at afbrydere og stikkontakter skal monteres i dåser. Disse dåser har til formål at skærme samlinger og tilslutningsklemmer mod berøring og fysisk påvirkning. Dåserne har også til form...

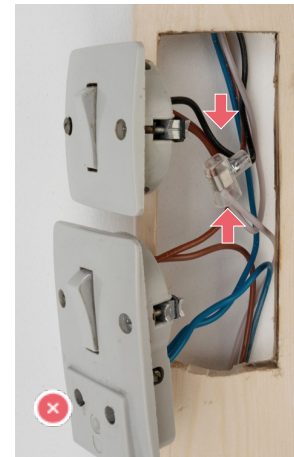
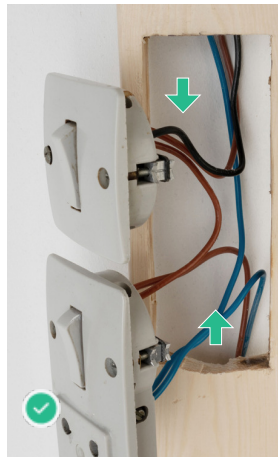

Billedeksempel på lignende skade



Ulovlig elinstallation

Skade nr. 18

Enkelte dåser eller underlag mangler fastgørelse.

Skadesforklaring

Dåser og underlag skal altid være forsvarligt fastgjort til relevante bygningsdele.

Uddybende forklaring

Er dåser/underlag ikke fastgjort forsvarligt, risikere man at der opstår åbninger så store, at der kan være berøringsfare. Derudover kan samlingerne/tilslutningerne svækkes ved hyppige bevægelser af dåser eller underlag. Aflastnin...

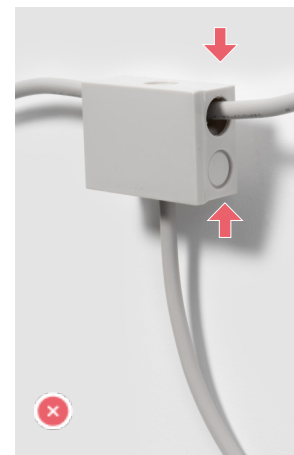

Billedeksempel på lignende skade

🏠 Beboelse - Stueplan - Badeværelse - 230 Volt Indbyggningsarmaturer



Risiko for brand

Skade nr. 19

Ledningssamlinger er ikke aflastet for træk og vridning

Skadesforklaring

Uafastede ledningssamlinger øger risikoen for løse forbindelser. Risikoen for brand vurderes som middel.

Uddybende forklaring

Ledningssamlinger skal altid aflastes forsvarligt. Er den ikke det, så risikere man at der opstår en løs forbindelse i samlingspunktet. Løse forbindelser er ofte årsag til elbrande. Sidder samlingen i forbindelse med en bevægelig

...

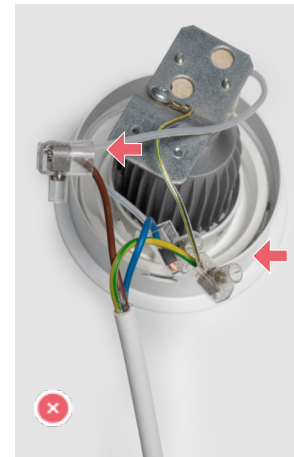

Billedeksempel på lignende skade



Undersøges nærmere

Skade nr. 20

Det bør undersøges nærmere, om der er anvendt korrekt ledningsmateriel og tværsnit, da:

Skadesforklaring

anand test 1

Uddybende forklaring

Undtagelser generelt:

Undtagelser er ikke det samme, som at der er et ulovligt forhold i installationen. Det fortæller blot hvad der ikke kunne besvares og hvorfor. Ønskes punktet oplyst, så er det op til ejeren at få afklaret...

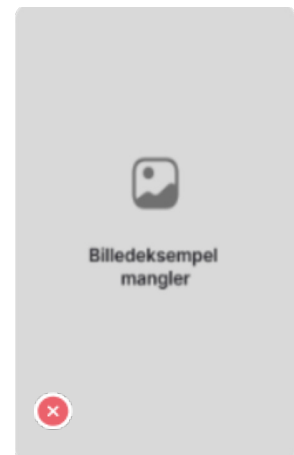
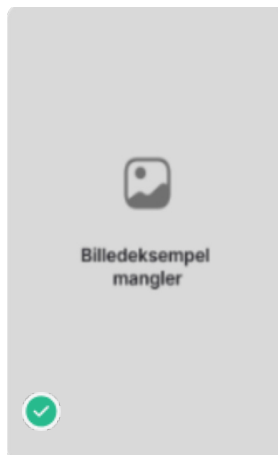

Billedeksempel på lignende skade

 **Beboelse - Stueplan - Stue****Risiko for stød****Skade nr. 21**

Der er én dåse, roset eller lampeudtag, der mangler låg.

Skadesforklaring

Alle former for dåser skal have tilhørende låg. Risikoen for stød vurderes som lav.

Uddybende forklaring

Materiel der anvendes som samlingsdåser, lampeudtag, stikkontakter, skal have de tilhørende låg. Disse låg må kun kunne aftages med værktøj. Eksempel: Det ses ofte at en baldakin tilhørende en lampe er anvendt. Denne baldakin er f...

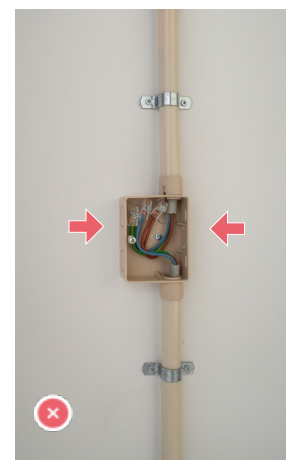
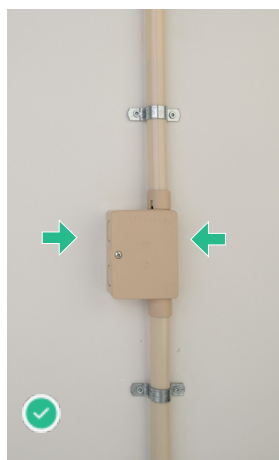

Billedeksempel på lignende skade

🏠 Beboelse - Stueplan - Værelse Mod Entre

🚫 Ulovlig elinstallation

Skade nr. 22

Der er for store åbninger ved dåse bag/over lampeudtag.

Skadesforklaring

Åbninger i dåsen overstiger de lovmæssige krav.

Uddybende forklaring

En dåse skal altid overholde de tætningskrav der er fra sikkerhedsstyrelsen og fabrikanten. Huller i dåsen, samt de åbninger der er ved kabelgennemføringer må ikke være for store. En dåse er fungere som et lukket rum for kabelsaml...

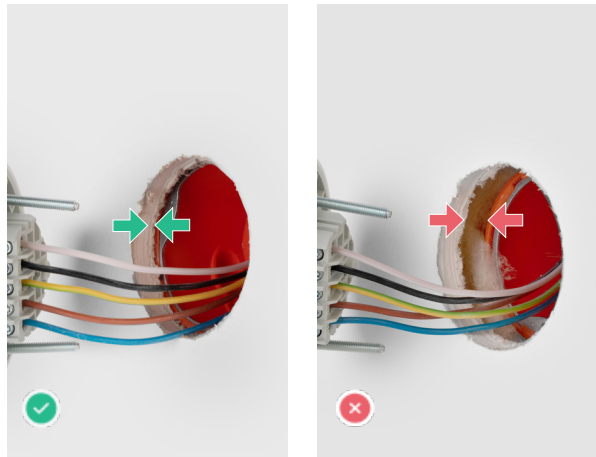

Billedeksempel på lignende skade

⚡ Risiko for stød

Skade nr. 23

Der mangler faste tilslutningsklemmer for ikke fastmonterede lamper.

Skadesforklaring

Klemmer til adskillelse mellem installations- og brugerside mangler. Risikoen for stød vurderes som lav.

Uddybende forklaring

Siden 1. Maj 1963 har der været et krav til adskillelse mellem installation og brugerside, i et lampeudtag. Adskillelsen består af det man kalder for et lampeudtag i dag. Lampeudtaget har to sider, med klemmer på hver side. f. eks...

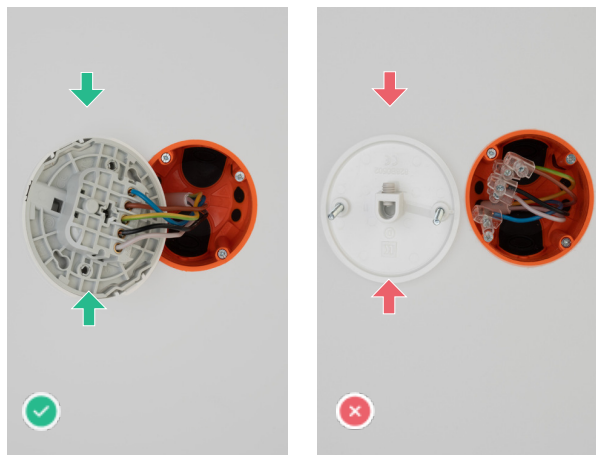

Billedeksempel på lignende skade

🏠 Beboelse - Stueplan - Gang Ved Trappe



Risiko for stød

Skade nr. 24

Der mangler faste tilslutningsklemmer for ikke fastmonterede lamper.

Skadesforklaring

Klemmer til adskillelse mellem installations- og brugerside mangler. Risikoen for stød vurderes som lav.

Uddybende forklaring

Siden 1. Maj 1963 har der været et krav til adskillelse mellem installation og brugerside, i et lampeudtag. Adskillelsen består af det man kalder for et lampeudtag i dag. Lampeudtaget har to sider, med klemmer på hver side. f. eks...

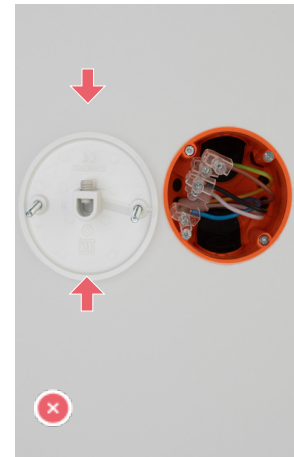
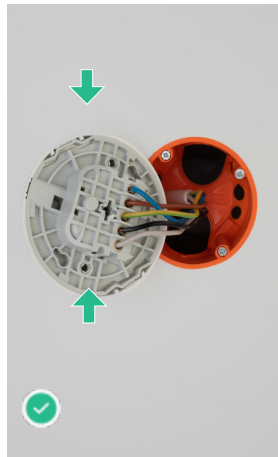

Billedeksempel på lignende skade



Ulovlig elinstallation

Skade nr. 25

Kabler eller rør er ikke ført korrekt ind i dåse bag/over lampeudtag.

Skadesforklaring

Den fysiske beskyttelse af kablet forringes, når kablet ikke er ført korrekt i en dåse.

Uddybende forklaring

Kabler eller rør skal altid føres ind i dåsen med rør eller yderkappe. Den inderste del af kablet, der sidder direkte på kobberet, kaldes for grundisolering. Det er den del der er farvet i brun, sort, blå, grøn/gul o. s. v. Grundi...

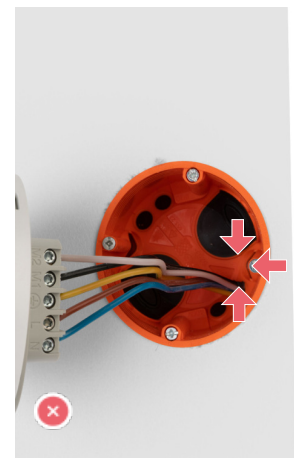
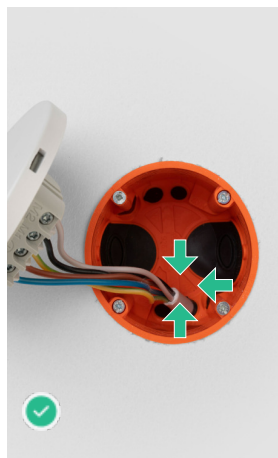

Billedeksempel på lignende skade

🏠 Beboelse - Stueplan - Gang Ved Trappe

🚫 Ulovlig elinstallation

Skade nr. 26

Der mangler en stikkontakt

Skadesforklaring

Det tidsmæssige krav til antal af stikkontakter er ikke overholdt.

Uddybende forklaring

Kravet til antal af stikkontakter ændres i takt med alderen på boligen, samt udførselstidspunktet på installationen. Jo nyere bolig eller installation, jo større krav. Eksempel: Et hus fra 1946, havde ikke krav til antal af stikko...



Billedeksempel på lignende skade

🚫 Ulovlig elinstallation

Skade nr. 27

Der er ét lampeudtag, som ikke er fastgjort.

Skadesforklaring

Lampeudtag skal altid være forsvarligt fastgjort til relevante bygningsdele.

Uddybende forklaring

Er lampeudtag ikke fastgjort forsvarligt, risikere man at der opstår åbninger så store, at der kan være berøringsfare. Derudover kan samlingerne/tilslutningerne svækkes ved hyppige bevægelser af lampeudtag. Aflastning af kabler, d...

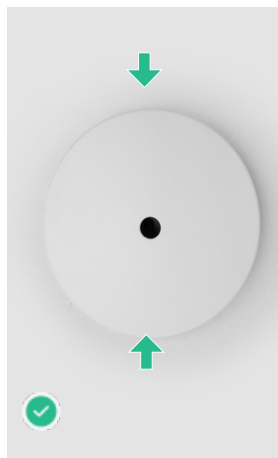

Billedeksempel på lignende skade

🏠 Beboelse - Stueplan - Gang Ved Trappe



Ulovlig elinstallation

Skade nr. 28

Dåse bag/over lampeudtag er defekt.

Skadesforklaring

Bagdåsen bag lampeudtag, er defekt, eller overholder ikke tæthedskravet.

Uddybende forklaring

Siden første April 1939 har der været krav til at lampeudtag skal monteres i dåser. Disse dåser har til formål at skærme samlinger og tilslutningsklemmer mod berøring og fysisk påvirkning. Dåserne har også til formål at skærme res...

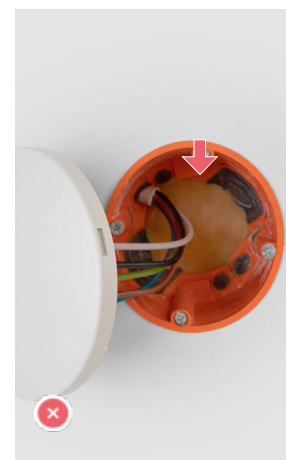
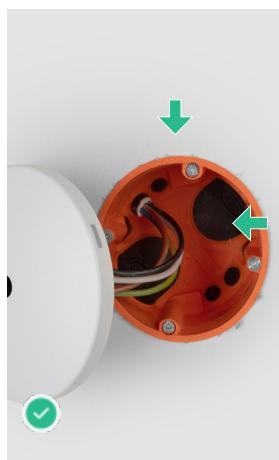

Billedeksempel på lignende skade

🏠 Beboelse - Stueplan - Gang Ved Trappe - 230 Volt Indbygningsarmaturer



Risiko for brand

Skade nr. 29

Ledningssamlinger er ikke aflastet for træk og vridning

Skadesforklaring

Uafastede ledningssamlinger øger risikoen for løse forbindelser. Risikoen for brand vurderes som middel.

Uddybende forklaring

Ledningssamlinger skal altid aflastes forsvarligt. Er den ikke det, så risikere man at der opstår en løs forbindelse i samlingspunktet. Løse forbindelser er ofte årsag til elbrande. Sidder samlingen i forbindelse med en bevægelig

...

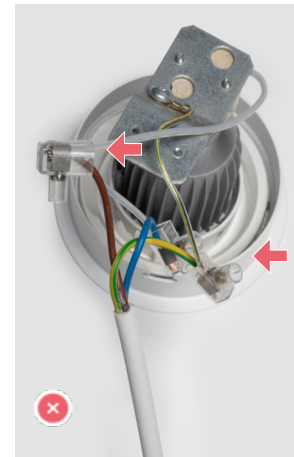

Billedeksempel på lignende skade



Undersøges nærmere

Skade nr. 30

Det bør undersøges nærmere, om der er anvendt korrekt ledningsmateriel og tværsnit, da:

Skadesforklaring

anand test 1

Uddybende forklaring

Undtagelser generelt:

Undtagelser er ikke det samme, som at der er et ulovligt forhold i installationen. Det fortæller blot hvad der ikke kunne besvares og hvorfor. Ønskes punktet oplyst, så er det op til ejeren at få afklaret...

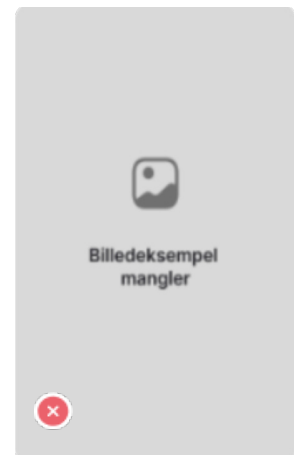
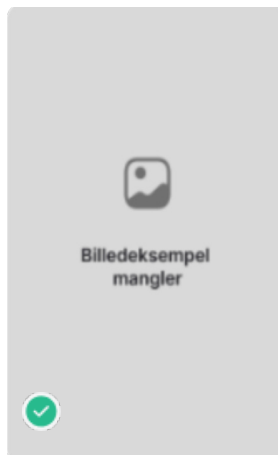

Billedeksempel på lignende skade

🏠 Beboelse - Stueplan - Overdækket Terrasse



Risiko for brand

Skade nr. 31

Dåse bag stikkontakt eller afbryder er defekt.

Skadesforklaring

Bagdåsen bag stikkontakt/afbryder, er defekt, eller overholder ikke tæthedskravet. Risikoen for brand vurderes som lav.

Uddybende forklaring

Siden første April 1939 har der været krav til at afbrydere og stikkontakter skal monteres i dåser. Disse dåser har til formål at skærme samlinger og tilslutningsklemmer mod berøring og fysisk påvirkning. Dåserne har også til form...

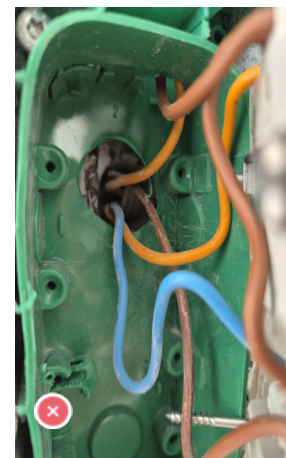

Billedeksempel på lignende skade

🏠 Beboelse - 1. Sal - Gang Ved Trappe - 230 Volt Indbygningsarmaturer



Risiko for brand

Skade nr. 32

Ledningssamlinger er ikke aflastet for træk og vridning

Skadesforklaring

Uaflastede ledningssamlinger øger risikoen for løse forbindelser. Risikoen for brand vurderes som middel.

Uddybende forklaring

Ledningssamlinger skal altid aflastes forsvarligt. Er den ikke det, så risikere man at der opstår en løs forbindelse i samlingspunktet. Løse forbindelser er ofte årsag til elbrande. Sidder samlingen i forbindelse med en bevægelig

...

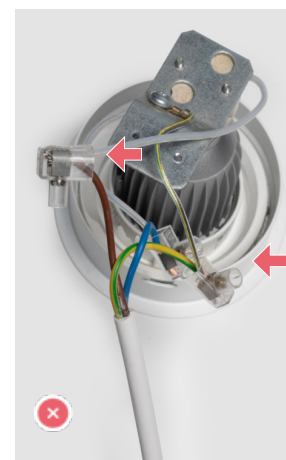

Billedeksempel på lignende skade

🏠 Beboelse - 1. Sal - Badeværelse

⚡ Risiko for stød

Skade nr. 33

Der mangler virksom beskyttelsesleder i én stikkontakt eller ét tilslutningssted.

Skadesforklaring

Det tidsmæssige krav om virksom jord til elvarmen, er ikke overholdt. Risikoen for stød vurderes som middel.

Uddybende forklaring

Elpaneler (elradiatorer), varmepumper, skal have en virksom beskyttelsesleder, såfremt alderen på installationen kræver det. Det skal det fordi, at disse apparater betegnes som klasse 1 brugsgenstande. Det betyder et elektrisk app...

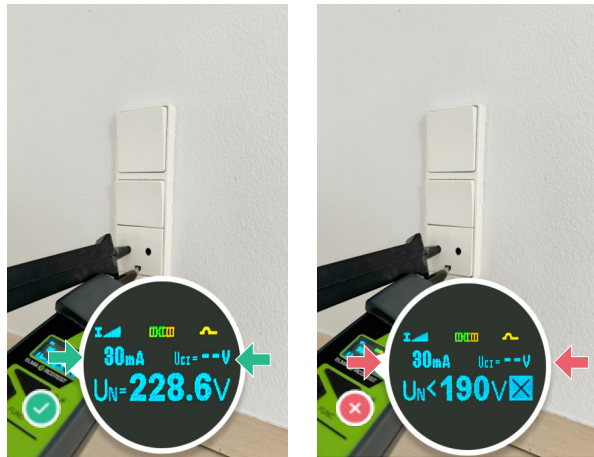

Billedeksempel på lignende skade

⊘ Ulovlig elinstallation

Skade nr. 34

Dåser bag stikkontakter eller afbrydere er ikke installeret efter fabrikantens anvisninger.

Skadesforklaring

Anvisningerne til dåser bag stikkontakter, eller afbrydere er ikke fulgt.

Uddybende forklaring

Siden 1. April 1939 har der været et krav til dåser bag afbrydere og stikkontakter. Disse dåser har til formål at skærme bygningsdele, hvis der opstår en kortslutning i en tilslutning eller samling. Eller mod unødigt opvarmning og ...

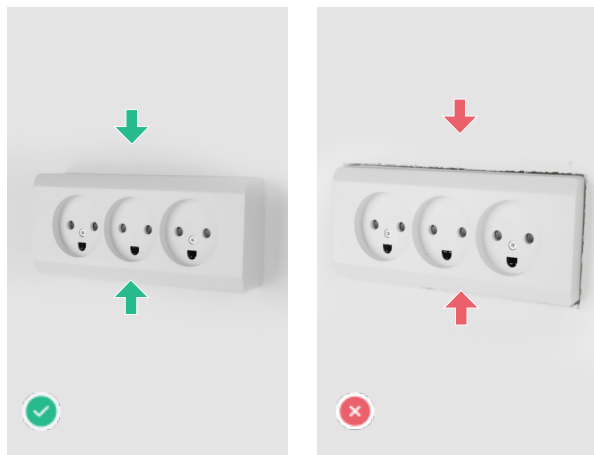

Billedeksempel på lignende skade

🏠 Beboelse - 1. Sal - Badeværelse - 230 Volt Indbyggningsarmaturer**Risiko for brand****Skade nr. 35**

Ledningssamlinger er ikke aflastet for træk og vridning

Skadesforklaring

Uaflastede ledningssamlinger øger risikoen for løse forbindelser. Risikoen for brand vurderes som middel.

Uddybende forklaring

Ledningssamlinger skal altid aflastes forsvarligt. Er den ikke det, så risikere man at der opstår en løs forbindelse i samlingspunktet. Løse forbindelser er ofte årsag til elbrande. Sidder samlingen i forbindelse med en bevægelig

...

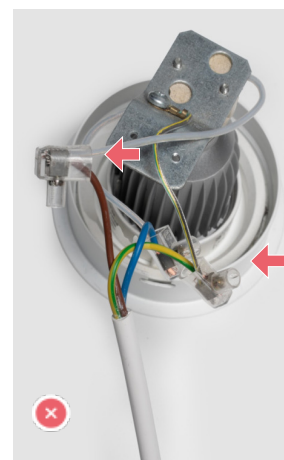

Billedeksempel på lignende skade

🏠 Beboelse - 1. Sal - Tagrum / Loftrum



Ulovlig elinstallation

Skade nr. 36

Enkelte kabler mangler fastgørelse.

Skadesforklaring

Kabler i den faste del af installationen, skal altid være fastgjort til de relevante bygningsdele.

Uddybende forklaring

Er kabler ikke fastgjort forsvarligt, kan de bevæge sig ved berøring. Er der for meget bevægelse i kablerne, risikere man at kobberet knækker. Der kan så opstå en løs forbindelse, der i yderste tilfælde kan resulteret i at der kan...

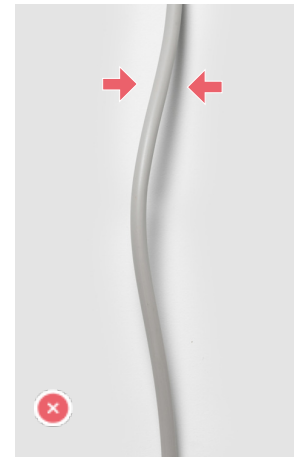

Billedeksempel på lignende skade



Ulovlig elinstallation

Skade nr. 37

Enkelte dåser eller underlag mangler fastgørelse.

Skadesforklaring

Dåser og underlag skal altid være forsvarligt fastgjort til relevante bygningsdele.

Uddybende forklaring

Er dåser/underlag ikke fastgjort forsvarligt, risikere man at der opstår åbninger så store, at der kan være berøringsfare. Derudover kan samlingerne/tilslutningerne svækkes ved hyppige bevægelser af dåser eller underlag. Aflastnin...



Billedeksempel på lignende skade

🏠 Beboelse - 1. Sal - Værelse Mod Bad



Risiko for stød

Skade nr. 38

Der mangler virksom beskyttelsesleder i flere stikkontakter og tilslutningssteder.

Skadesforklaring

Det tidsmæssige krav om virksom jord til elvarmen, er ikke overholdt. Risikoen for stød vurderes som middel.

Uddybende forklaring

Elpaneler (elradiatorer), varmepumper, skal have en virksom beskyttelsesleder, såfremt alderen på installationen kræver det. Det skal det fordi, at disse apparater betegnes som klasse 1 brugsgenstande. Det betyder et elektrisk app...

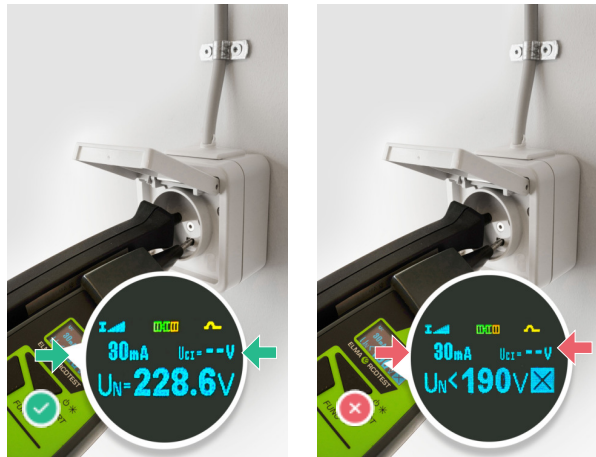

Billedeksempel på lignende skade

🏠 Beboelse - 1. Sal - Værelse Overfor Bad

🚫 Ulovlig elinstallation

Skade nr. 39

Dåse bag/over lampeudtag er defekt.

Skadesforklaring

Bagdåsen bag lampeudtag, er defekt, eller overholder ikke tæthedskravet.

Uddybende forklaring

Siden første April 1939 har der været krav til at lampeudtag skal monteres i dåser. Disse dåser har til formål at skærme samlinger og tilslutningsklemmer mod berøring og fysisk påvirkning. Dåserne har også til formål at skærme res...

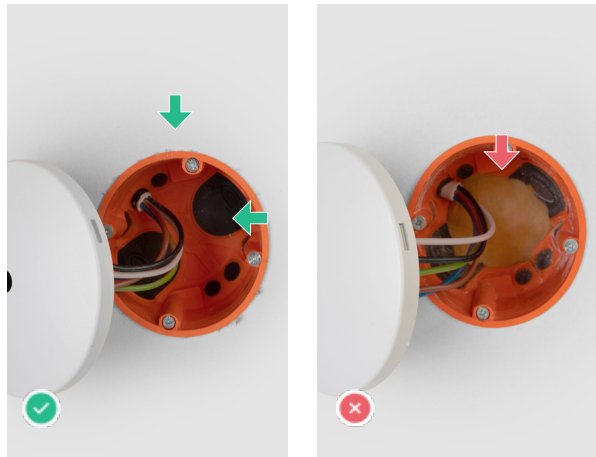

Billedeksempel på lignende skade

⚡ Risiko for stød

Skade nr. 40

Der er én dåse, roset eller lampeudtag, der mangler låg.

Skadesforklaring

Alle former for dåser skal have tilhørende låg. Risikoen for stød vurderes som lav.

Uddybende forklaring

Materiel der anvendes som samlingsdåser, lampeudtag, stikkontakter, skal have de tilhørende låg. Disse låg må kun kunne aftages med værktøj. Eksempel: Det ses ofte at en baldakin tilhørende en lampe er anvendt. Denne baldakin er f...

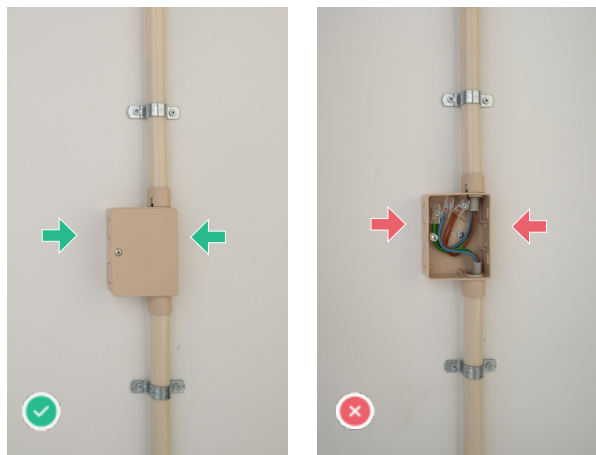

Billedeksempel på lignende skade

 **Beboelse - 1. Sal - Værelse Midt****Risiko for brand****Skade nr. 41**

Der mangler bagdåse til en stikkontakt eller afbryder.

Skadesforklaring

Der mangler bagdåse til en stikkontakt eller afbryder. Risikoen for brand vurderes som middel.

Uddybende forklaring

Siden første April 1939 har der været krav til at afbrydere og stikkontakter skal monteres i dåser. Disse dåser har til formål at skærme samlinger og tilslutningsklemmer mod berøring og fysisk påvirkning. Dåserne har også til form...

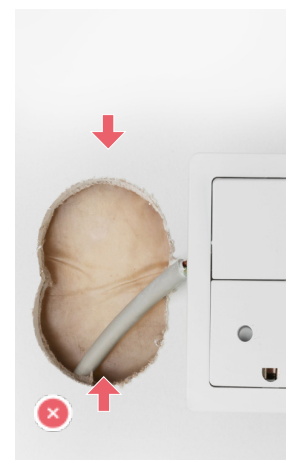
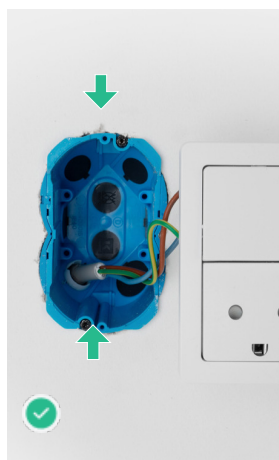
**Billedeksempel på lignende skade**