

REAL



Villavej 14, 5500 Middelfart

| | | | |
|------------|------------------|----------------------|------------|
| Ejd. type | Villa | Bolig m ² | 136 |
| Kontant | 1.165.000 | Værelser | 4 |
| Ejerudgift | 1.445 | Grund m ² | 483 |
| Byggeår | 1920 | Energimærke | D |

Sagsnr. **529-2029**

RealMæglerne Middelfart

Østergade 16 / 5500 Middelfart / Tlf. +45 71995500 / www.realmaeglerne.dk/5500

Salgsopstilling

Formularens standardtekst er udarbejdet af DE i samarbejde med **Forbrugerrådet Tænk**. Organisationerne har ikke været inde over den konkrete sagsopstillings indhold. Disse er alene angivet af ejendomsmægleren i samråd med sælger.

Adresse: Villavej 14, 5500 Middelfart
Kontantpris: kr. 1.165.000

Sagsnr.: 529-2029
Ejerudgift/md.: kr. 1.445

Dato: 06.03.2026



Centralt beliggende villa på rolig vej

Her er muligheden for selv at præge en velbeliggende villa med god planløsning.

Få minutters gang fra indkøb, centrum og havnepromenaden.

Villaen er opført i 1920, har nyere vinduer og døre, og er i dag opvarmet via Middelfart fjernvarme.

3 værelser, 2 toiletter og dejlig lukket have.

Køber må forvente, at skulle investere i nyt tag inden for overkommelig tid.

Indretning: Entre med trappe til 1. salen. Køkken af fin størrelse med direkte adgang til den højloftede vinkelstue med udgang til gårdhave og have. Baggang med adgang til bryggers, toilet og fint værksted.

1. salen er indrettet med soveværelse samt yderligere 2 værelser. Hertil badeværelse med brus og kar.

Vigtig information:

Der gøres opmærksom på, at en købsaftale, hvis denne alene er underskrevet af køber, er et tilbud til sælger, og at sælger ikke er forpligtet til at acceptere tilbuddet, heller ikke selv om det måtte være i overensstemmelse med udbudsvilkårene.

Medvirkende ejendomsmægler repræsenterer sælger, og kan ikke være rådgiver for begge parter i samme handel. Køber opfordres derfor til at søge egen juridisk, finansiel samt byggeteknisk rådgivning m.v.

Ansvarlig ejendomsmægler: Daniel Andersen

Adresse: Villavej 14, 5500 Middelfart
Kontantpris: kr. 1.165.000

Sagsnr.: 529-2029
Ejerudgift/md.: kr. 1.445

Dato: 06.03.2026



Adresse: Villavej 14, 5500 Middelfart
Kontantpris: kr. 1.165.000

Sagsnr.: 529-2029
Ejerudgift/md.: kr. 1.445

Dato: 06.03.2026





Adresse: Villavej 14, 5500 Middelfart
Kontantpris: kr. 1.165.000

Sagsnr.: 529-2029
Ejerudgift/md.: kr. 1.445

Dato: 06.03.2026



Adresse: Villavej 14, 5500 Middelfart
Kontantpris: kr. 1.165.000

Sagsnr.: 529-2029
Ejerudgift/md.: kr. 1.445

Dato: 06.03.2026

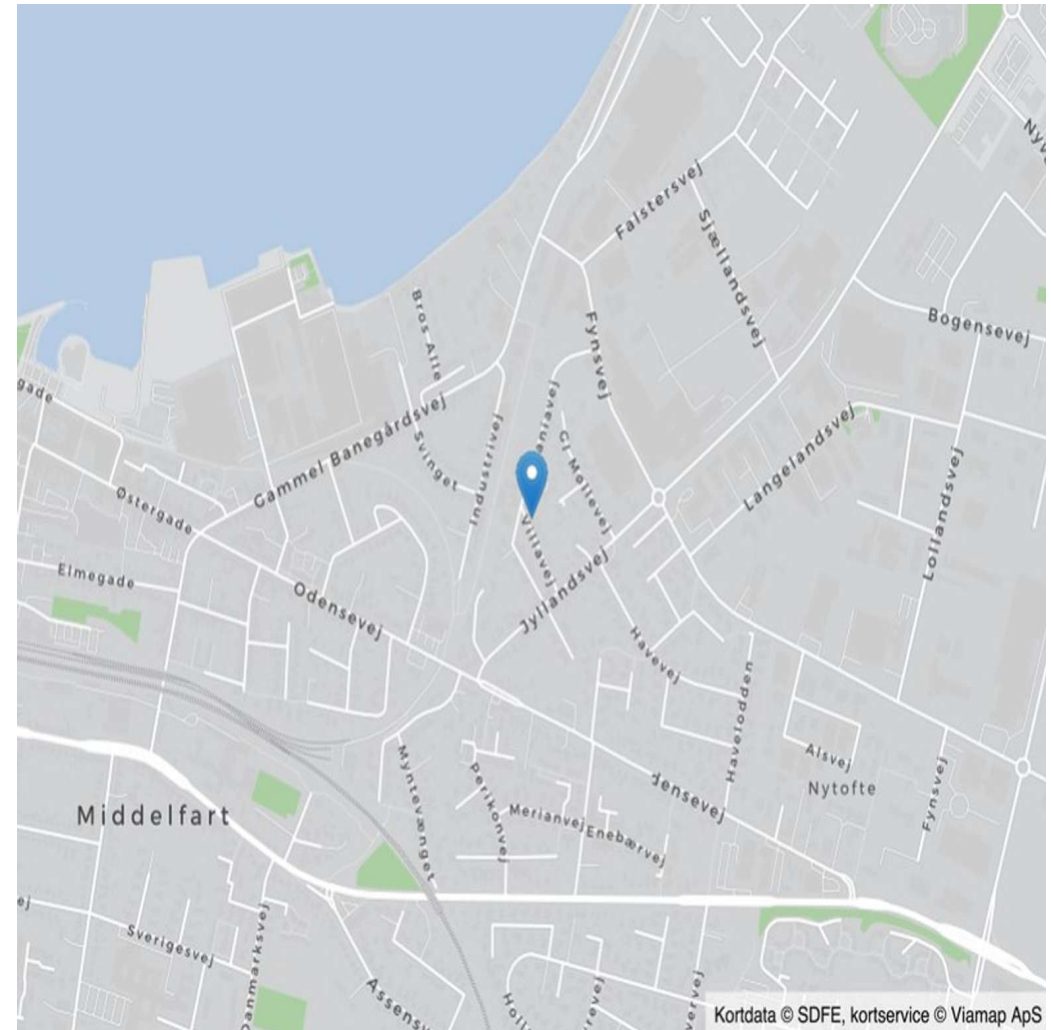
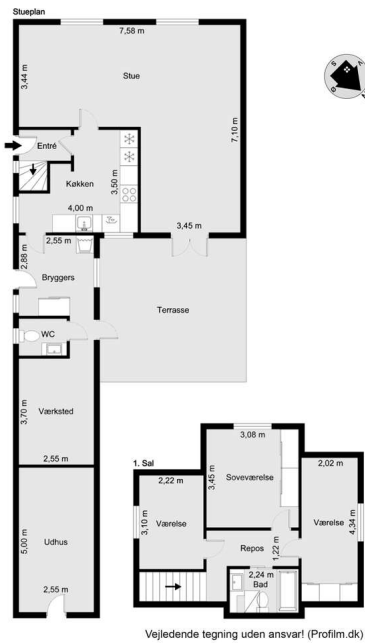



Adresse: Villavej 14, 5500 Middelfart
Kontantpris: kr. 1.165.000

Sagsnr.: 529-2029
Ejerudgift/md.: kr. 1.445

Dato: 06.03.2026

Ejendomsdata*:

Ejendommen

Ejendomstype: Villa
Må benyttes til: Beboelse
Kommune: Middelfart
Matr.nr.: 6s Middelfart Markjorder
BFE-nr.: 5448852
Zonestatus: Byzone
Vand: Privat vandforsyningsanlæg
Vej: Privat fællesvej
Kloak: Afløb til offentligt kloaksystem
Varmeinstallation: Fjernvarme
Opført/ombygget år: 1920

Offentlig vurdering og beskatningsgrundlag

Offentlig vurdering pr. 2024
Ejendomsværdi: 1.330.000
Grundværdi: 466.000
Grundlag for ejd. værdiskat: 1.064.000
Grundlag for grundskyld: 372.800

Arealer**

Grundareal: 483 m²
Boligareal i alt: 136 m²
Øvrige arealer:
Udhus: 6 m²

** Læs nærmere om, hvordan arealer opgøres på www.boligejer.dk. Bygningsarealer oplyses ifølge BBR-meddelelsen.

* Flere af oplysningerne vedr. ejendommen, arealer, offentlig vurdering mv. er indhentet fra diverse offentlige registre og kan derfor ikke betragtes som en garanti.

Servitutter, byrder, planer og andre anvendelsesbegrænsninger:

Servitutter

- Nr. 1: 03.12.1912 - Dok om vej mv

Planer

Kommuneplan B.01.16 - Jyllandsvej, Havevej

Anvendelsesbegrænsninger

Spildevandsplan: 1.1A11 - Fælleskloakeret (spildevand og overfladevand løber i samme ledning)

Fredningsstatus: Bevaringsværdi 7

Varmeforsyning:

Fjernvarme - Middelfart FJV, Sygehus/Station/Havnegade

Varmeforsyning (forbud):

Elvarme - middelfart 6 fjv

Tilbehør:

Det er aftalt, at følgende tilstedeværende hårde hvidevarer og løsøre medfølger (fabrikat):

Komfur (Gram), Emhætte (Voss), Køle/fryseskab (Whirlpool), Opvaskemaskine (Bosch)

Øvrige tilstedeværende hårde hvidevarer og løsøre medfølger ikke.

Der henvises i øvrigt til ejendommens blad i tingbogen.



Adresse: Villavej 14, 5500 Middelfart
Kontantpris: kr. 1.165.000

Sagsnr.: 529-2029
Ejerudgift/md.: kr. 1.445

Dato: 06.03.2026

Forsikringsforhold:

Forsikringspræmien, der indgår i ejerudgiften er baseret på: sælgers aktuelle forsikring hos GF-Fyn
Præmien dækker brand- og husejerforsikring, herudover dækkes:
Svamp: Ja Insekt: Ja Rørskade: Ja
Forbehold: Ingen jf. police

Andre forhold af væsentlig betydning:

Oplysning om foreløbige ejendomsskatter

Ejendomsværdi, grundværdi og tilhørende beskatningsgrundlag oplyst i salgsopstillingen er foreløbige værdier fastsat af Vurderingsstyrelsen til brug for foreløbig boligbeskatning. Ejendomsværdiskat samt grundskyld i salgsopstillingens ejerudgifter er beregnet ud fra de foreløbige beskatningsgrundlag og er dermed ligeledes foreløbigt ansat.

Når de endelige værdier er fastsat, vil beskatningen blive efterreguleret via forskuds-/årsopgørelsen. Eventuelle afvigelser fra de i salgsopstillingen angivne værdier og ejendomsskatter, hvad enten dette måtte være i op- eller nedadgående retning er sælger og sælgers ejendomsmægler uvedkommende.

Køber henvises til egen rådgiver for vejledning om konsekvenserne af ovenstående vedr. den foreløbige beskatning.

Arealafvigelser

Køber gøres opmærksom på at følgende bygninger ikke er registreret på BBR: Pergola ved indkørslen, udhus i forlængelse af boligen samt drivhus.

Privat fælles vej

Ejer vedligeholder vejen ud for egen matrikel.

Forbrugsafhængige udgifter:

Årligt varmekonsum:

Udgift kr.: 25.700 Forbrug: 0
Udgiften er beregnet i år: 2023

Ejendommens primære varmekilde: Fjernvarme
Oplysningerne stammer fra: Energimærke

Sælgers seneste årlige varmekonsum 2025 kr. 15.426,03

Øvrige udgifter vedrørende ejendommens drift og vedligeholdelse:

Køber gøres opmærksom på, at der vil være udgifter til energi, vand, evt. lovpligtige eftersyn af forsyningsanlæg, evt. andre forbrugsafhængige forhold samt løbende vedligeholdelse, og at disse udgifter ikke fremgår af hverken salgsopstillingens forbrugsafhængige udgifter eller ejerudgifter.

Tilstandsrapport/byggeteknisk gennemgang, elinstallationsrapport og energimærkning:

Tilstandsrapport og andre byggetekniske rapporter: Der foreligger tilstandsrapport med forhold karakteriseret rødt hus og gult hus

Elinstallationsrapport: Der foreligger elinstallationsrapport med forhold karakteriseret "risiko for stød" og "undersøges nærmere"

Energimærkning: Energimærke D



Adresse: Villavej 14, 5500 Middelfart
Kontantpris: kr. 1.165.000

Sagsnr.: 529-2029
Ejerudgift/md.: kr. 1.445

Dato: 06.03.2026

Ejerudgift 1. år:

| | | Pr. år |
|-----------------------|-----|--------|
| Ejendomsværdiskat | kr. | 5.426 |
| Grundskyld | kr. | 2.535 |
| Renovation | kr. | 4.238 |
| Rottebekæmpelse, 2026 | kr. | 113 |
| Husforsikring | kr. | 5.023 |

Kontantbehov ved køb

| | | |
|----------------------------------|-----|-----------|
| Kontantpris | kr. | 1.165.000 |
| Tinglysningsafgift af skødet | kr. | 8.850 |
| Halv ejerskifteforsikringspræmie | kr. | 8.069 |
| I alt | kr. | 1.181.919 |

Køber gøres opmærksom på, at der i ovennævnte kontantbehov ved køb ikke er indeholdt udgifter til: Finansiering, herunder kurssikring og bankgarantistillelse mv., købers egne rådgivere, herunder juridiske, finansielle og byggetekniske.

Ejerudgift i alt 1. år kr. 17.335

Beregning af brutto/netto på baggrund af standardfinansiering samt særlige oplysninger om finansiering:

Der gøres opmærksom på, at ejendomsmægleren iht. loven ikke må sammenlægge ejendommens ejerudgifter og finansieringsomkostninger. Den angivne brutto/nettoydelse nedenfor omfatter således alene finansieringsomkostninger i henhold til en fiktiv standardfinansiering. Ejerudgiften skal derfor lægges til denne ydelse for at beregne den samlede månedlige boligudgift. Herudover vil der være forbrugsafhængige udgifter. Bemærk at udbetalingens størrelse kan afvige ved indgåelsen af købsaftalen.

Finansieringsomkostninger i henhold til en standardfinansiering:

Udbetaling: 60.000 Brutto **ekskl.** ejerudgift 6.193 md. / 74.314 år. Netto **ekskl.** ejerudgift 4.999 md. / 59.990 år v/26,70 %

Bruttoudgiften er lig med den samlede ydelse forbundet med en standardfinansiering uden fradrag og eksklusiv ejerudgifter, forbrugsafhængige udgifter samt løbende vedligeholdelse.

Nettoudgiften er lig med bruttoudgiften efter fradrag af skattemæssigt fradrag. Bemærk at da der er tale om en standardfinansiering, vil den i visse tilfælde ikke kunne opnås.

Forudsætninger for standardfinansieringen

Standardfinansieringen er udarbejdet ud fra følgende forudsætninger:

Kontant udbetaling på 5 % af den kontante købesum oprundet til nærmeste kr. 5.000 dog minimum kr. 25.000.

Der optages et realkreditlån op til den maksimale lånegrænse for den pågældende ejendomskategori efter lov om realkreditlån og realkreditobligationer m.v. Løbetiden er 30 år. Lånet er et konverterbart obligationslån med fast rente på 3,5 %, der afdrages over hele løbetiden efter annuitetsprincippet. Lånet er baseret på dertil hørende obligationer, hvis kurs er 100 eller nærmeste herunder. Beregningsdato for realkreditlån: 02.03.2026

For restkøbesummen beregnes et boliglån. Lånet har en løbetid på 30 år. Lånet afdrages over hele løbetiden efter annuitetsprincippet. Lånet fastsættes til kurs pari, og renten fastlægges hvert kvartal den 1/2, 1/5, 1/8 og 1/11 som den gennemsnitlige rente af de 6 seneste offentliggjorte måneder i Nationalbankens statistik for nye udlån til boligformål til lønmodtagere m.v. Gennemsnitsrenten oprundes til nærmeste kvarte procent og tillægges 3 procentpoint. Nærværende rente på boliglån er baseret på den gennemsnitlige rente i perioden: 01.07.2025 - 31.12.2025

Særlige oplysninger om finansiering: I henhold til lov om formidling af fast ejendom m.v. må ejendomsmægleren ikke udarbejde eller lade udarbejde finansieringsforslag, ligesom ejendomsmægleren ikke må formidle finansiering.



Adresse: Villavej 14, 5500 Middelfart
Kontantpris: kr. 1.165.000

Sagsnr.: 529-2029
Ejerudgift/md.: kr. 1.445

Dato: 06.03.2026

Tinglysningsafgiftsreduktion:

I forbindelse med handlens berigtigelse, vil sælgers pant (på nær pant i form af skadesløsbreve og udlæg) blive omdannet til afgiftspantebreve ud fra hovedstolsprincippet. Køber kan herefter anvende afgiftspantebrevene til opnåelse af tinglysningsafgiftsreduktion. Der henvises til ejendommens blad i tingbogen (hæftelsesrubrikken) for nærmere information vedr. størrelsen på købers forventede tinglysningsafgiftsreduktion. Ovenstående gælder dog ikke for pant hvilende på flere ejendomme, hvis den solgte ejendom relaxeres fra pantet, eller såfremt det er fraveget særskilt i handlen.

Gæld udenfor købesummen:

Ingen

REAL

Guldkøber[®]

Kom først i køen på boligmarkedet. Skriv dig op i køberkartoteket og få en mail, når nye boliger matcher dine søgekriterier. Vi holder øje med hele boligmarkedet, så du altid får besked - uanset hvor drømmeboligen er sat til salg.

Vælg din finansieringspartner med omhu

Når du skal købe ny bolig, står du ofte overfor et valg af finansieringspartner. Dette valg bør ske på et oplyst grundlag. Start med at tage en uforpligtende snak med specialisterne i Jyske Bank. Så taler du med finansieringspartnere, der tåler sammenligning på priser, service og personlig rådgivning. Tjek selv – det koster ikke noget.

Annonce



Mød holdet bag dit boligsalg

Velkommen til RealMæglerne Middelfart
En lokalt forankret ejendomsmægler, som varetager vurderinger og salg af ejendomme i hele Middelfart Kommune.

Kend din lokale RealMægler
Hos RealMæglerne Middelfart er vi alle uddannede Ejendomsmæglere og medlem af Dansk Ejendomsmæglerforening (MDE). Vi er alle bosatte og lokalkendte i Middelfart Kommune. Vi elsker vores arbejde, vores by og det at hjælpe købere og sælgere sammen om den gode handel.