

# Dit produkt er klar

Visuel Elinstallations Rapport for

Hyldevang 184,  
7323 Give

# REAL

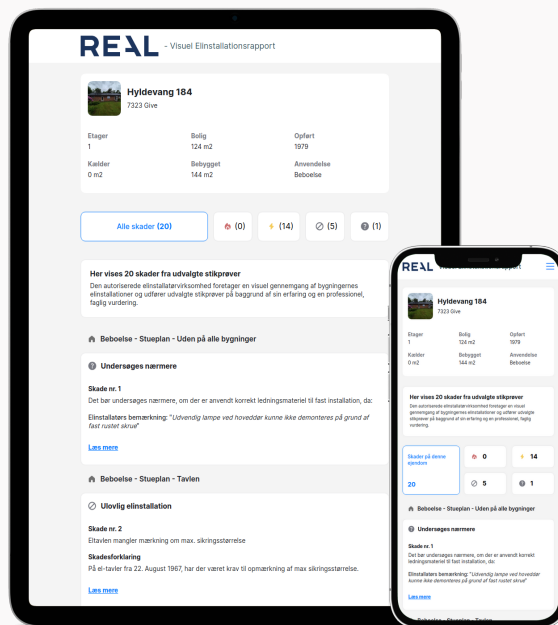

Klik på billedet for at se Visuel Elinstallations Rapport



Scan QR koden og  
se rapporten



Produktet er udviklet af TÜV SÜD

# VISUEL ELINSTALLATIONS RAPPORT

Hyldevang 184 7323 Give

## Rapport udført af:

TÜV SÜD  
Johanne Møllers Passage 1, 3  
1799 København



## Hyldevang 184

7323 Give

Etager	Bolig	Opført
1	124 m <sup>2</sup>	1979
Anvendelse	Bebygget	Kælder
Beboelse	144 m <sup>2</sup>	0 m <sup>2</sup>

Skader på denne ejendom **20**

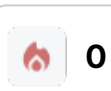

### Bemærk

Den Visuelle EI-Rapport er kun vejledende, og bruges som et supplement til EL-rapporten. Skader på boligen skal altid bedømmes ud fra den faktiske EL-rapport. De viste fotos er alene eksempler som skal illustrere de fundne fejl og mangler for en ikke fagkyndig, fotos kan derfor ikke anvendes af en elektriker til at bedømme de faktiske fejl og mangler.

## Introduktion til El rapporten

### Skadesforklaring

EL-installationsrapporter kan være vanskelige at forstå for personer uden teknisk indsigt på området. Det skyldes at området er komplekst, teknisk tungt og styret af en række standarder og lovgivning som ændrer sig over tid. I denne tillægsrapport vil de enkelte vurderinger blive

lidt mere indgående beskrevet, så du som forbruger forhåbentligt bliver klædt bedre på til at forstå indholdet i elinstallationsrapporten.

Symbolerne i vurderingssystemet giver erfaringsmæssigt også anledning til en del forvirring, så her følger en uddybning..



#### Risiko for brand

Den røde flamme betegner forhold, hvor der er risiko for brand.

Lige som med det gule lyn, siger vurderingen dog ikke noget om, hvor sandsynlig risikoen er. Der kan være forhold som – hvis de ikke udbedres – med stor sandsynlighed vil give anledning til brand, og forhold som kun under særlige omstændigheder vil kunne give mulighed for brand.



#### Risiko for stød

Det gule lyn betegner forhold, hvor der er risiko for at få stød. Symbolet siger ikke noget om, hvor sandsynlig risikoen er, blot at den er til stede. Det gule lyn dækker derfor over et bredt felt, hvor der i den ene ende er en reel sandsynlighed for stød og i den anden, en meget lille sandsynlighed. Det afhænger af, hvor tilgængelig den pågældende fejl/ulovlighed er.



#### Ulovlige installationer

Dette symbol betegner installationer som ikke lever op til de standarder og lovkrav der var gældende da installationen blev udført.



#### Undersøges nærmere

##### Undtagelser generelt:

Undtagelser er ikke det samme, som at der er et ulovligt forhold i installationen. Det fortæller blot hvad der ikke kunne besvares og hvorfor. Ønskes punktet oplyst, så er det op til ejeren at få afklaret dette punkt for egen regning.

##### Produktinformation:

I elrapporten bliver der spurgt ind til, om det materiel der er anvendt, er egnet til formålet. Den information er ofte oplyst på materialet.

Er den ikke det – og fyldestgørende information ikke kan findes på internettet – så bliver det anmærket under dette punkt. Det kan f.eks. være om spots er egnet til udendørs brug, informationer om spots vedrørende krav til placering, varmekrav til kabler etc.

##### Tilgængelighed:

Indbo og effekter som blokerer for at installationer kan tilgås.

Lofthøjder som overstiger de stigelængder de udførende er forpligtiget til at medbringe.

Installationer placeret så de ikke er umiddelbart tilgængelige, f.eks. transformere til lavvoltage-spots, tilslutningsdåser til 230 volt spots, samlinger og kabler til spots, lampeudtag helt eller delvist dækket af nedsænkede lofter etc.

##### Risiko for materielbeskadigelse:

Den fysiske undersøgelse af installationerne foregår som stikprøver. Den udførende er forpligtet til at adskille et fastlagt antal installationer som led i disse stikprøver. Hvis disse installationer ikke kan adskilles uden risiko for skader på installationerne, anvendes dette symbol.

## 🏠 Beboelse - Stueplan - Uden På Alle Bygninger



### Undersøges nærmere

#### Skade nr. 1

Det bør undersøges nærmere, om der er anvendt korrekt ledningsmateriel til fast installation, da:

#### Skadesforklaring

#### Uddybende forklaring

Undtagelser generelt:

Undtagelser er ikke det samme, som at der er et ulovligt forhold i installationen. Det fortæller blot hvad der ikke kunne besvares og hvorfor. Ønskes punktet oplyst, så er det op til ejeren at få afklaret...

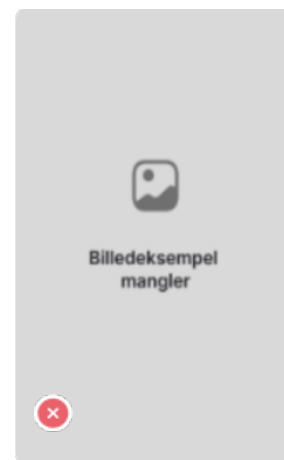
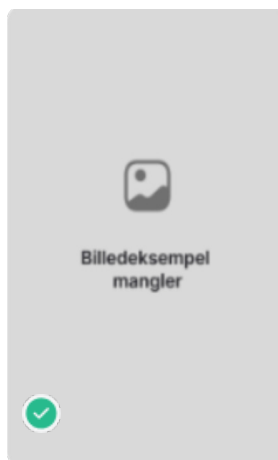

Billedeksempel på lignende skade

## 🏠 Beboelse - Stueplan - Tavlen

### 🚫 Ulovlig elinstallation

#### Skade nr. 2

Eltavlen mangler mærkning om max. sikringsstørrelse

#### Skadesforklaring

På el-tavler fra 22. August 1967, har der været krav til opmærkning af max sikringsstørrelse.

#### Uddybende forklaring

På el-tavler fra 22. August 1967, har der været krav til opmærkning af max sikringsstørrelse. Opmærkningen oplyser om den maksimale strøm sikringsgrupperne må have. Størrelsen på strømmen afgøres af tværsnittet på kablerne, der er...

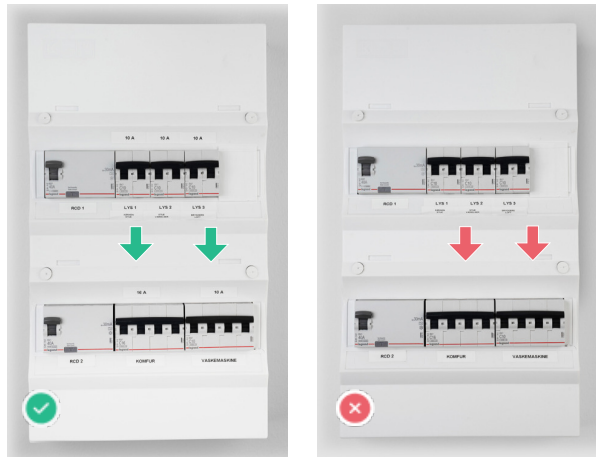

Billedeksempel på lignende skade

### 🚫 Ulovlig elinstallation

#### Skade nr. 3

Eltavlen mangler mærkning om tilhørsforhold

#### Skadesforklaring

På el-tavler fra 1. Maj 1963 har der været krav opmærkning af tilhørsforhold.

#### Uddybende forklaring

På el-tavler fra 1. Maj 1963 har der været krav opmærkning af tilhørsforhold. Tilhørsforholdet fortæller om hvilken del af installationen, den pågældende sikringsgruppe hører til. Ved udvidelse af installationen, eller øget antal ...



Billedeksempel på lignende skade

## 🏠 Beboelse - Stueplan - Tavlen

### 🚫 Ulovlig elinstallation

#### Skade nr. 4

Der mangler afdækningsplader i fronten af eltavlen

#### Skadesforklaring

Risikoen for direkte berøring af spændingsførende dele er øges, hvis en eller flere afdækningsplader mangler.

#### Uddybende forklaring

Mangler der afdækningsplader i fronten af el-tavlen, så er der risiko berøring af spændingsførende dele. Afdækningsplader skærmer for tilslutningsklemmerne, der er på tavlekomponenterne i el-tavlen. Afdækningsplader er ikke svære ...

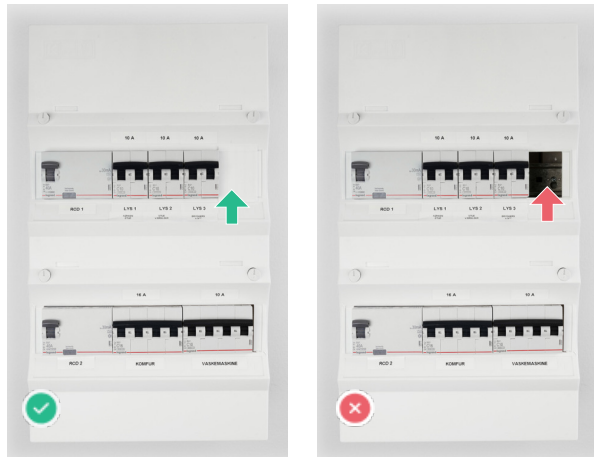

Billedeksempel på lignende skade

### ⚡ Risiko for stød

#### Skade nr. 5

Kapslingen af eltavlen er defekt

#### Skadesforklaring

Kapslingen er i stykker, som resultere i berøringsfare, samt forringelse af kapslingsklassen. Risikoen for stød vurderes som høj

#### Uddybende forklaring

Kapslingen til el-tavlen skal være intakt. Der må ikke være huller i el-tavlen, og kapslingen må ikke være revnet. Det kan forringe funktionen af kapslingen. Da der er mulighed for berøring af spændingsførende dele, vurderes risik...

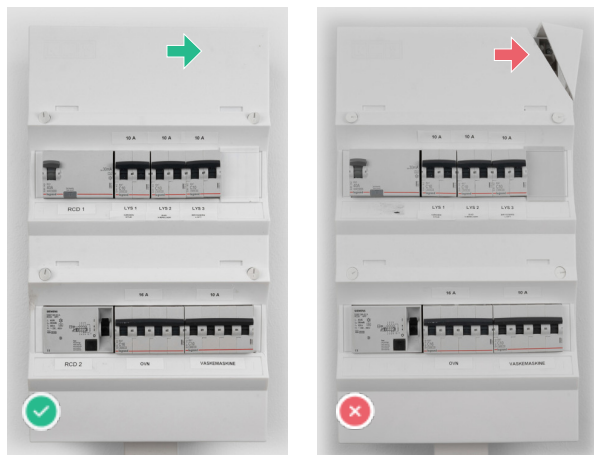

Billedeksempel på lignende skade

## 🏠 Beboelse - Stueplan - Tavlen



### Risiko for stød

#### Skade nr. 6

Sikringshoved i eltavlen mangler eller er defekt

#### Skadesforklaring

Er et sikringshoved i stykker, eller mangler det helt, så er der risiko for direkte berøring af spændingsførende dele. Risikoen for stød vurderes som høj

#### Uddybende forklaring

Er et sikringshoved i stykker, eller mangler det helt, så er der risiko for direkte berøring af spændingsførende dele. Hvis f. eks. der er tale om en tarif-sikring er der tale om ubeskyttet spænding. Altså en sikringsgruppe der si...



Billedeksempel på lignende skade

## 🏠 Beboelse - Stueplan - Bryggers

### ⚡ Risiko for stød

#### Skade nr. 7

Der mangler faste tilslutningsklemmer for ikke fastmonterede lamper.

#### Skadesforklaring

Klemmer til adskillelse mellem installations- og brugerside mangler. Risikoen for stød vurderes som lav.

#### Uddybende forklaring

Siden 1. Maj 1963 har der været et krav til adskillelse mellem installation og brugerside, i et lampeudtag. Adskillelsen består af det man kalder for et lampeudtag i dag. Lampeudtaget har to sider, med klemmer på hver side. f. eks...

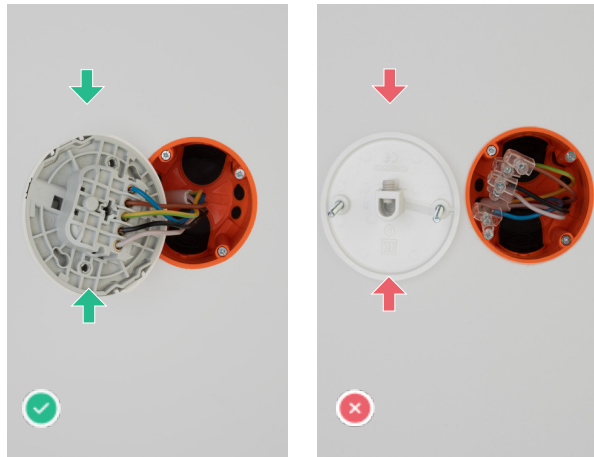

Billedeksempel på lignende skade

### ⚡ Risiko for stød

#### Skade nr. 8

En brugsgenstand er ikke forbundet til beskyttelseslederen.

#### Skadesforklaring

Der mangler tidsmæssig jordingskrav, til en, eller flere stationære/fastmonterede brugsgenstande. Risikoen for stød vurderes som middel.

#### Uddybende forklaring

Fra 1. April 1975 har der været krav til en central jordforbindelse i boliger. Jordforbindelsen er til for at lede fejlstrømme opstået i forbrugsgenstande til jord. Denne forbindelse er ofte udført via kobberkabler. En fejlstrøm e...

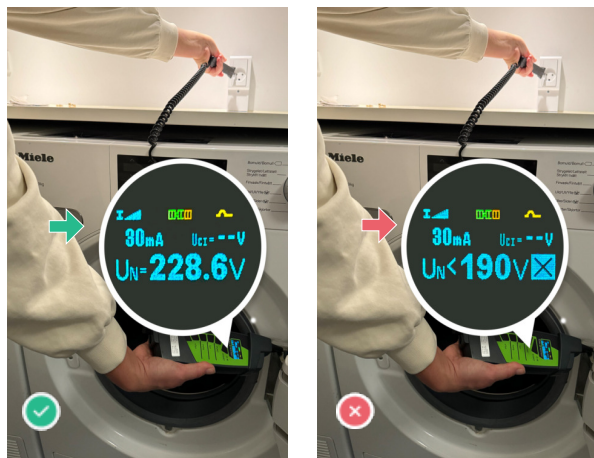

Billedeksempel på lignende skade

## 🏠 Beboelse - Stueplan - Bryggers



### Risiko for stød

#### Skade nr. 9

Der er én dåse, roset eller lampeudtag, der mangler låg.

#### Skadesforklaring

Alle former for dåser skal have tilhørende låg. Risikoen for stød vurderes som lav.

#### Uddybende forklaring

Materiel der anvendes som samlingsdåser, lampeudtag, stikkontakter, skal have de tilhørende låg. Disse låg må kun kunne aftages med værktøj. Eksempel: Det ses ofte at en baldakin tilhørende en lampe er anvendt. Denne baldakin er f...

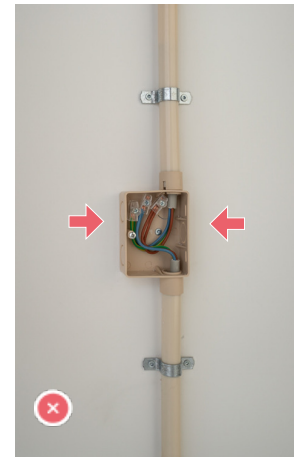
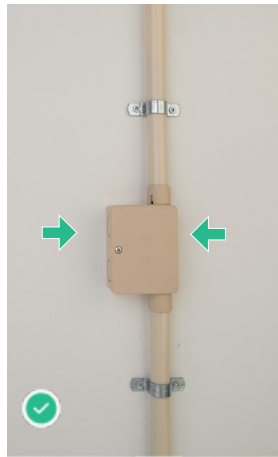

Billedeksempel på lignende skade



### Ulovlig elinstallation

#### Skade nr. 10

Der er for store åbninger ved dåse bag/over lampeudtag.

#### Skadesforklaring

Åbninger i dåsen overstiger de lovmæssige krav.

#### Uddybende forklaring

En dåse skal altid overholde de tætningskrav der er fra sikkerhedsstyrelsen og fabrikanten. Huller i dåsen, samt de åbninger der er ved kabelgennemføringer må ikke være for store. En dåse fungerer som et lukket rum for kabelsaml...

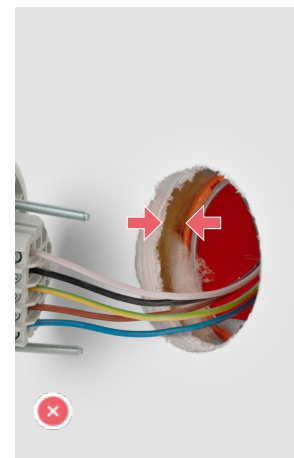
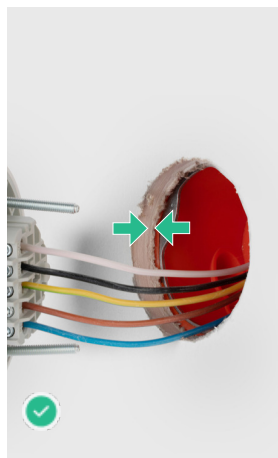

Billedeksempel på lignende skade

## 🏠 Beboelse - Stueplan - Gang



### Risiko for stød

#### Skade nr. 11

Der mangler faste tilslutningsklemmer for ikke fastmonterede lamper.

#### Skadesforklaring

Klemmer til adskillelse mellem installations- og brugerside mangler. Risikoen for stød vurderes som lav.

#### Uddybende forklaring

Siden 1. Maj 1963 har der været et krav til adskillelse mellem installation og brugerside, i et lampeudtag. Adskillelsen består af det man kalder for et lampeudtag i dag. Lampeudtaget har to sider, med klemmer på hver side. f. eks...

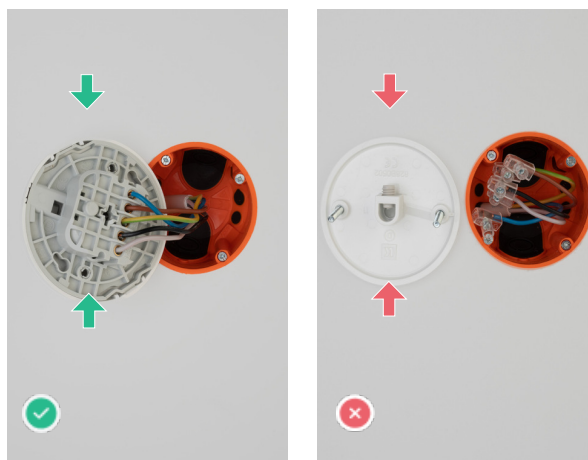

Billedeksempel på lignende skade

## 🏠 Beboelse - Stueplan - Badeværelse I Forbindelse Med Værelse



### Risiko for stød

#### Skade nr. 12

Der mangler virksom beskyttelsesleder i én stikkontakt eller ét tilslutningssted.

#### Skadesforklaring

Det tidsmæssige krav om virksom jord til elvarmen, er ikke overholdt. Risikoen for stød vurderes som middel.

#### Uddybende forklaring

Elpaneler (elradiatorer), varmepumper, skal have en virksom beskyttelsesleder, såfremt alderen på installationen kræver det. Det skal det fordi, at disse apparater betegnes som klasse 1 brugsgenstande. Det betyder et elektrisk app...

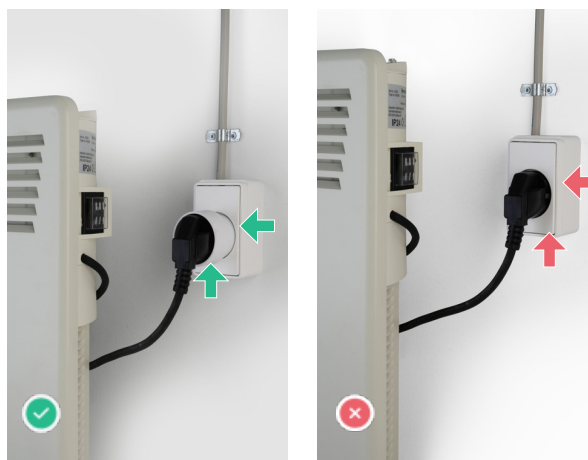

Billedeksempel på lignende skade

## 🏠 Beboelse - Stueplan - Toilet

### ⚡ Risiko for stød

#### Skade nr. 13

Der mangler virksom beskyttelsesleder i én stikkontakt eller ét tilslutningssted.

#### Skadesforklaring

Det tidsmæssige krav om virksom jord til elvarmen, er ikke overholdt. Risikoen for stød vurderes som middel.

#### Uddybende forklaring

Elpaneler (elradiatorer), varmepumper, skal have en virksom beskyttelsesleder, såfremt alderen på installationen kræver det. Det skal det fordi, at disse apparater betegnes som klasse 1 brugsgenstande. Det betyder et elektrisk app...

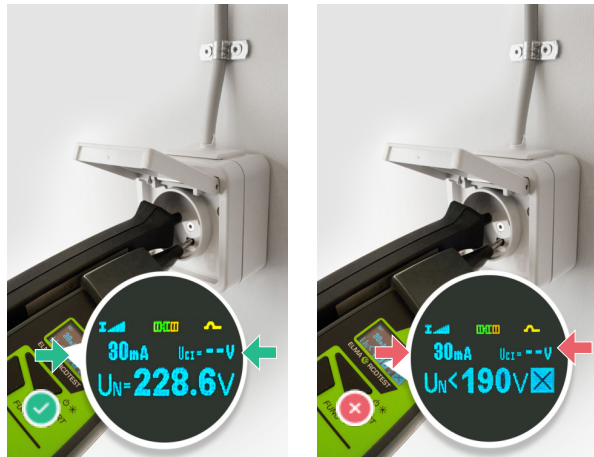

Billedeksempel på lignende skade

### ⚡ Risiko for stød

#### Skade nr. 14

Der mangler faste tilslutningsklemmer for ikke fastmonterede lamper.

#### Skadesforklaring

Klemmer til adskillelse mellem installations- og brugerside mangler. Risikoen for stød vurderes som lav.

#### Uddybende forklaring

Siden 1. Maj 1963 har der været et krav til adskillelse mellem installation og brugerside, i et lampeudtag. Adskillelsen består af det man kalder for et lampeudtag i dag. Lampeudtaget har to sider, med klemmer på hver side. f. eks...

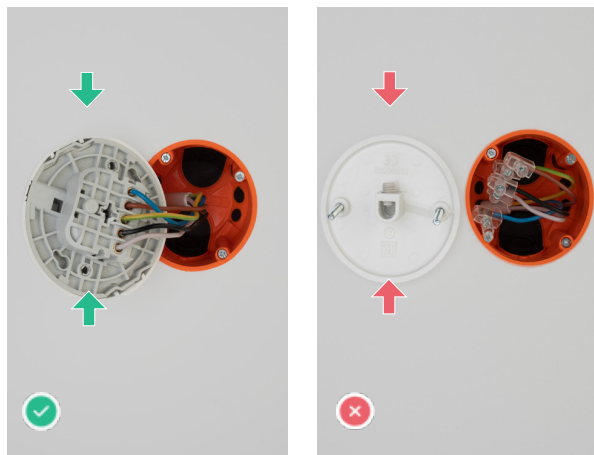

Billedeksempel på lignende skade

## 🏠 Beboelse - Stueplan - Toilet

### ⚡ Risiko for stød

#### Skade nr. 15

Der er én dåse, roset eller lampeudtag, der mangler låg.

#### Skadesforklaring

Alle former for dåser skal have tilhørende låg. Risikoen for stød vurderes som lav.

#### Uddybende forklaring

Materiel der anvendes som samlingsdåser, lampeudtag, stikkontakter, skal have de tilhørende låg. Disse låg må kun kunne aftages med værktøj. Eksempel: Det ses ofte at en baldakin tilhørende en lampe er anvendt. Denne baldakin er f...

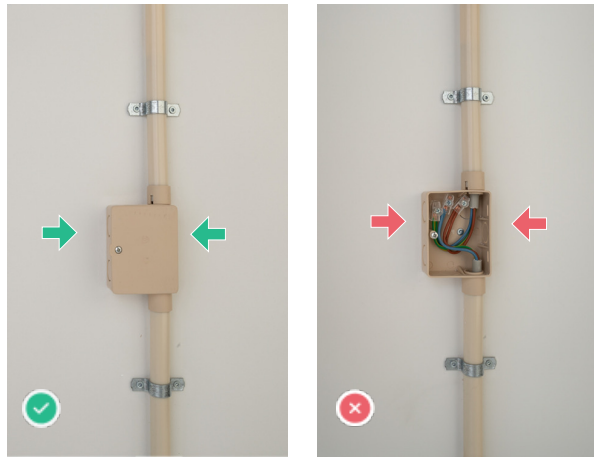

Billedeksempel på lignende skade

### ⚡ Risiko for stød

#### Skade nr. 16

Der er tilgængelige spændingsførende ledere.

#### Skadesforklaring

Kabler skal altid isoleres, så der ikke opstår risiko for stød. Risikoen for stød vurderes som høj.

#### Uddybende forklaring

Er der uisolerede kabler, er der en høj risiko for berøring af spændingsførende ledere. Kabler skal altid afsluttes, så de har samme isoleringsevne på hele kablets længde. Det vil sige, at den dåse og de samlinger kablet afsluttes...

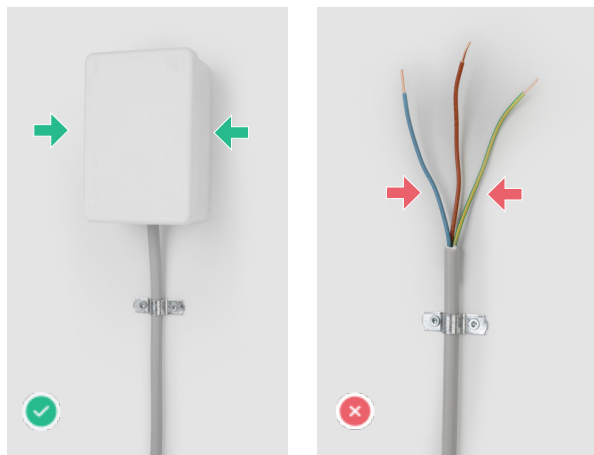

Billedeksempel på lignende skade

## 🏠 Beboelse - Stueplan - Stue Nyere Tilbygning

### ⚡ Risiko for stød

#### Skade nr. 17

Der mangler virksom beskyttelsesleder i én stikkontakt eller ét tilslutningssted.

#### Skadesforklaring

Det tidsmæssige krav om virksom jord til elvarmen, er ikke overholdt. Risikoen for stød vurderes som middel.

#### Uddybende forklaring

Elpaneler (elradiatorer), varmepumper, skal have en virksom beskyttelsesleder, såfremt alderen på installationen kræver det. Det skal det fordi, at disse apparater betegnes som klasse 1 brugsgenstande. Det betyder et elektrisk app...

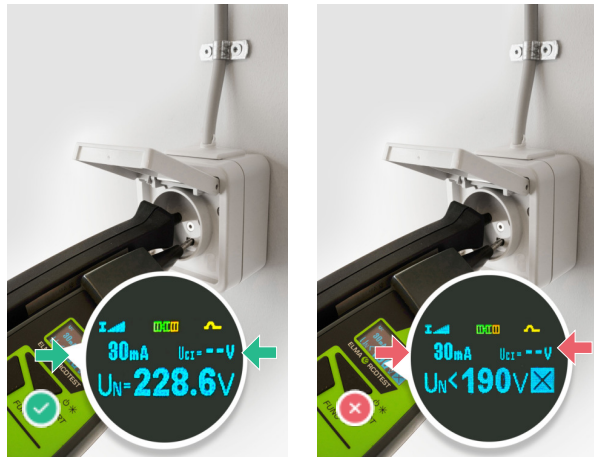

Billedeksempel på lignende skade

### ⚡ Risiko for stød

#### Skade nr. 18

Der er én dåse, roset eller lampeudtag, der mangler låg.

#### Skadesforklaring

Alle former for dåser skal have tilhørende låg. Risikoen for stød vurderes som lav.

#### Uddybende forklaring

Materiel der anvendes som samlingsdåser, lampeudtag, stikkontakter, skal have de tilhørende låg. Disse låg må kun kunne aftages med værktøj. Eksempel: Det ses ofte at en baldakin tilhørende en lampe er anvendt. Denne baldakin er f...

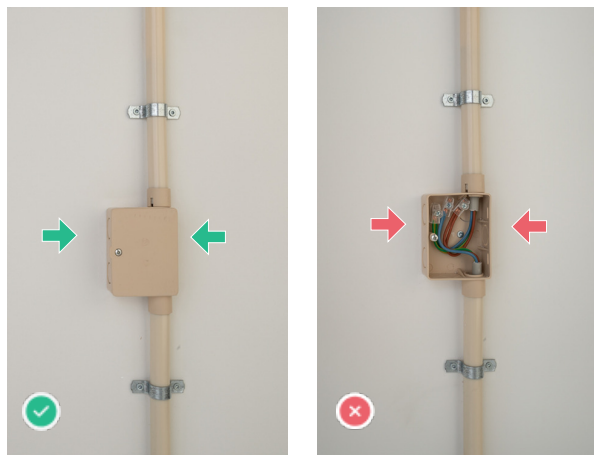

Billedeksempel på lignende skade

## 🏠 Carport - Stueplan - Garage



### Ulovlig elinstallation

#### Skade nr. 19

Enkelte kabler mangler fastgørelse.

#### Skadesforklaring

Kabler i den faste del af installationen, skal altid være fastgjort til de relevante bygningsdele.

#### Uddybende forklaring

Er kabler ikke fastgjort forsvarligt, kan de bevæge sig ved berøring. Er der for meget bevægelse i kablerne, risikere man at kobberet knækker. Der kan så opstå en løs forbindelse, der i yderste tilfælde kan resultere i at der kan...

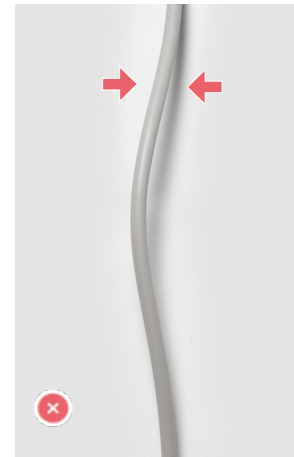

Billedeksempel på lignende skade



### Risiko for stød

#### Skade nr. 20

Der er én dåse, roset eller lampeudtag, der mangler låg.

#### Skadesforklaring

Alle former for dåser skal have tilhørende låg. Risikoen for stød vurderes som lav.

#### Uddybende forklaring

Materiel der anvendes som samlingsdåser, lampeudtag, stikkontakter, skal have de tilhørende låg. Disse låg må kun kunne aftages med værktøj. Eksempel: Det ses ofte at en baldakin tilhørende en lampe er anvendt. Denne baldakin er f...

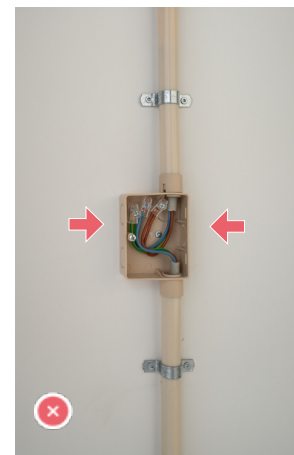
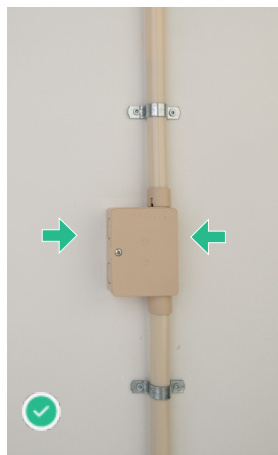

Billedeksempel på lignende skade